



EDITAL DE ABERTURA Nº 01/2023

O Prefeito Municipal de Oscar Bressane – Estado de São Paulo, **LUIZ ANTÔNIO ROMANO**, no uso das atribuições que lhe são conferidas por Lei e em conformidade com o art. 37, II, da Constituição Federal, Lei Municipal nº 843 de 23 de maio de 2006 e Lei Orgânica Municipal; **TORNA PÚBLICO** a realização de Concurso Público para provimento de vagas e formação de cadastro de reserva no quadro de pessoal da Prefeitura Municipal de Oscar Bressane – Estado de São Paulo, conforme a seguir:

1. DAS DISPOSIÇÕES PRELIMINARES

- 1.1 O Concurso Público, a que se refere o presente Edital, será executado pelo **Instituto UNIQUE** (Instituto de Estudos Unidos pela Qualificação de Pesquisas Sociais e Educacionais), instituição de atendimento em âmbito nacional com registro no Conselho Regional de Administração do Estado de São Paulo nº 023760 CRA-SP, atendendo pelo endereço eletrônico <http://www.institutounique.org.br> e correio eletrônico contato@institutounique.org.br. E fiscalizado e acompanhado pela Comissão Especial para Acompanhamento do Concurso Público nº 01/2023.
- 1.2 O Concurso Público destina-se a formação de cadastro reserva e do provimento de vagas existentes, sob o **REGIME ESTATUTÁRIO** (Lei nº 843 de 23 de Maio de 2006 - ESTATUTO DOS SERVIDORES PÚBLICOS MUNICIPAIS DE OSCAR BRESSANE – SP), no quadro de servidores da Prefeitura Municipal de Oscar Bressane, Estado de São Paulo, de acordo com a Tabela 2.1 deste Edital e tem prazo de validade de 01 (um) ano a contar da data de homologação do certame, podendo ser prorrogado por igual período a critério da Prefeitura Municipal de Oscar Bressane, Estado de São Paulo.
- 1.3 Os Extratos de todas as publicações relativas ao presente Concurso Público, até a sua homologação serão realizadas oficialmente no **Diário Oficial do Município de Oscar Bressane – SP**.
- 1.4 **As publicações na íntegra** serão disponibilizadas em caráter informativo no endereço eletrônico <http://www.institutounique.org.br> e afixadas no Quadro de Avisos da Prefeitura Municipal de Oscar Bressane, localizada na Avenida José Manzano Garcia, 190, Centro, Oscar Bressane – SP, sendo de inteira responsabilidade dos candidatos o acompanhamento de todas as publicações.
- 1.5 A seleção para os cargos de que trata este Edital compreenderá exames para aferir conhecimentos e habilidades, conforme as Tabelas do item 9 deste Edital.
- 1.6 **A convocação para as vagas informadas nas Tabelas do item 2 deste Edital serão feitas de acordo com a necessidade e a conveniência do Poder Executivo Municipal, dentro do prazo de validade do Concurso Público.**
- 1.7 O **calendário com as datas das atividades do certame** está fixado no **anexo I** deste Edital.
- 1.8 Os **requisitos e as atribuições dos cargos** estão relacionados no **Anexo II** deste Edital.
- 1.9 Os **conteúdos programáticos da prova objetiva** encontram-se no **Anexo III** deste Edital.
- 1.10 **Não serão fornecidas, por telefone ou e-mail, informações a respeito de datas, locais e horários de realização das provas e demais eventos. O candidato deverá observar, rigorosamente, as formas de divulgação estabelecidas neste Edital e as demais publicações no endereço eletrônico <http://www.institutounique.org.br>. Demais informações relacionadas ao presente Edital deverão ser encaminhadas ou solicitadas através do link contato no site: <http://www.institutounique.org.br> ou pelo aplicativo Whatsapp pelo número de telefone (18) 99717-0338, de segunda a sexta-feira, úteis, das 09 às 17 horas (horário de Brasília).**



2. DOS CARGOS

- 2.1 O Valor da Taxa de Inscrição, a carga horária semanal, as vagas de ampla concorrência, as vagas para pessoa com deficiência (PcD), a referência salarial e remuneração inicial bruta e o valor da taxa de inscrição, a escolaridade e requisitos mínimos para o cargo são os estabelecidos a seguir:

Tabela 1:

NÍVEL SUPERIOR (1) – Taxa de Inscrição R\$ 70,00					
CARGO	Carga Horária Semanal	Vagas Ampla Concorrência	Vagas PcD (2)	Ref. E Remuneração Inicial Bruta R\$	Requisitos Mínimos Exigidos
Professor de Educação Básica Municipal-PEBM I - Educação Infantil.	30hs	CR	0	R\$ 19,23 hora/aula	Licenciatura Plena em Pedagogia ou Magistério em Nível Superior

(1) Ver as atribuições e os requisitos dos cargos no Anexo II deste Edital.

(2) Não haverá reserva de vagas para candidatos com deficiência, para provimento imediato, quando o quantitativo de vagas oferecido for inferior ao previsto em lei para reserva, sendo mantido cadastro de reserva.

Tabela 1.1:

NÍVEL FUNDAMENTAL (1) – Taxa de Inscrição R\$ 30,00					
CARGO	Carga Horária Semanal	Vagas Ampla Concorrência	Vagas PcD (2)	Remuneração Inicial Bruta R\$	Requisitos Mínimos Exigidos
Inspetor de Alunos Masculino	40hs	C.R	0	1.303,99	Ensino Fundamental Incompleto
Tratorista	40hs	C.R	0	1.556,18	Ensino Fundamental Incompleto e CNH categoria “D” ou superior.

(1) Ver as atribuições e os requisitos dos cargos no Anexo II deste Edital.

(2) Não haverá reserva de vagas para candidatos com deficiência, para provimento imediato, quando o quantitativo de vagas oferecido for inferior ao previsto em lei para reserva, sendo mantido cadastro de reserva.

(3) Cadastro Reserva.

- 2.2 O candidato aprovado no resultado final homologado do Concurso Público que recusar a 01 (uma) convocação não será reposicionado no final da lista de convocação dos aprovados.
- 2.3 Fica reservado à Prefeitura Municipal de Oscar Bressane o direito de proceder às contratações em número que atenda ao interesse e às necessidades do serviço, obedecendo rigorosamente à ordem de convocação do Edital de Resultado Final, prazo de validade estabelecido em edital específico e disponibilidade orçamentária.
- 2.4 **O contratado fica condicionado a trabalhar no Município de Oscar Bressane e qualquer das unidades municipais pertencentes ao município.**

3. REQUISITOS PARA ADMISSÃO DO CARGO

- 3.1 São requisitos básicos para o ingresso no quadro pessoal da Prefeitura Municipal de Oscar Bressane:

- ser brasileiro, nos termos da Constituição Federal;
- ter completado 18 (dezoito) anos;
- estar em pleno exercício dos direitos políticos;
- ser julgado **APTO** física e mentalmente para o exercício do cargo, em inspeção médica oficial, determinada pela Prefeitura Municipal de Oscar Bressane;
- possuir a escolaridade exigida e demais requisitos para o exercício do cargo;
- declarar expressamente o exercício ou não de cargo, emprego ou função pública nos órgãos e entidades da Administração Pública Estadual, Federal ou Municipal, para fins de verificação do acúmulo de cargos.
- a quitação com as obrigações eleitorais e militares;
- não haver sofrido sanção impeditiva do exercício de cargo, função ou emprego público;



- i) ter sido aprovado e classificado no Concurso Público;
- j) Apresentar a Certidão Negativa Criminal.
- k) atender as demais exigências contidas neste Edital.

4. DAS INSCRIÇÕES

- 4.1 A inscrição neste Concurso Público implica, desde logo, o conhecimento e a tácita aceitação pelo candidato das condições estabelecidas neste Edital.
- 4.2 As inscrições para o Concurso Público da Prefeitura Municipal de Oscar Bressane serão realizadas **somente via internet**. Não serão aceitas inscrições efetuadas de forma diversa da estabelecida neste item.
- 4.3 O período para a realização das inscrições será a partir das **0h do dia 21/04/2023 às 23h59min do dia 15/05/2023**, observado horário oficial de Brasília/DF, através do endereço eletrônico www.institutounique.org.br.
- 4.4 Para efetuar sua inscrição, o candidato deverá:
- a) Clicar no ícone do Concurso Público da Prefeitura Municipal de Oscar Bressane, clicar no botão **MAIS DETALHES** e no botão **REALIZAR INSCRIÇÃO**, clicar no aceite dos Termos de uso e Políticas de Privacidade, e da leitura do edital de Abertura. Clique no botão **concordo e prossigo** e preencha os dados do **Formulário de Solicitação de Inscrição**, declarando estar ciente das condições exigidas para admissão no cargo, e submeter-se às normas expressas neste Edital;
 - b) imprimir o boleto bancário gerado e efetuar o pagamento da taxa de inscrição no valor estipulado na Tabela a seguir, até a data estabelecida no subitem 4.9 deste Edital.
- 4.5 Dos valores a serem recolhidos como taxa de inscrição do Concurso Público:

Dos Valores das taxas de inscrição por nível de Escolaridade	
Nível de Escolaridade	Valor da Taxa de Inscrição R\$
ENSINO FUNDAMENTAL INCOMPLETO E COMPLETO (ALFABETIZADO)	R\$ 30,00
ENSINO SUPERIOR COMPLETO	R\$ 70,00

- 4.6 Em hipótese alguma, após finalizado o preenchimento do Formulário de Solicitação de Inscrição, será permitido ao candidato alterar o cargo para o qual se inscreveu.
- 4.7 O candidato terá sua inscrição deferida somente após o recebimento, pelo Instituto **UNIQUE** através do banco, da confirmação do pagamento de sua taxa de inscrição.
- 4.8 É de exclusiva responsabilidade do candidato a exatidão dos dados cadastrais informados no ato da inscrição.
- 4.8.1 Declaração falsa ou inexata dos dados constantes no Formulário de Solicitação de Inscrição, bem como a falsificação de declarações ou de dados e/ou outras irregularidades na documentação, determinará o cancelamento da inscrição e anulação de todos os atos dela decorrentes, implicando, em qualquer época, na eliminação do candidato sem prejuízo das cominações legais cabíveis. Caso a irregularidade seja constatada após a admissão do candidato, o mesmo será desligado do cargo pela Prefeitura Municipal de Oscar Bressane, após procedimento administrativo em que lhe sejam assegurados o contraditório e a ampla defesa, sem prejuízo de outras sanções cabíveis.
- 4.9 O pagamento da taxa de inscrição poderá ser efetuado pelo boleto bancário ou por PIX em toda a rede bancária, até **a data de seu vencimento**. **As inscrições realizadas com pagamento após essa data não serão acatadas.**
- 4.9.1 Recomenda-se que o candidato efetue o acesso ao link na área do candidato no site www.institutounique.org.br, e efetue a geração do boleto com a antecedência necessária para atender ao limite de horário de compensação do banco que o candidato irá se utilizar para efetuar o pagamento, para que seja possível efetuar o pagamento da taxa de inscrição dentro do prazo registrado no boleto.
- 4.10 O Instituto UNIQUE, em nenhuma hipótese, processará qualquer registro de pagamento com data posterior à estabelecida no subitem 4.9 deste edital.
- 4.11 **O valor referente ao pagamento da taxa de inscrição não será devolvido em hipótese alguma, a não ser por anulação plena deste Concurso Público.**



- 4.11.1 A Prefeitura Municipal de Oscar Bressane e o Instituto UNIQUE não se responsabilizam: por solicitação de inscrição via internet não recebida por motivos de ordem técnica dos computadores, falhas de comunicação e/ou congestionamento das linhas de comunicação, bem como outros fatores de ordem técnica que impossibilitem a transferência de dados; por erro ou atraso dos bancos ou entidades conveniadas, no que se refere ao processamento do pagamento da taxa de inscrição.
- 4.11.2 Não serão aceitas inscrições pagas em cheque que venha a ser devolvido por qualquer motivo, nem as pagas em depósito ou transferência bancária, tampouco as de programação de pagamento que não sejam efetivadas.
- 4.11.3 As informações fornecidas pelo candidato no Formulário Eletrônico de Inscrição são de inteira responsabilidade do candidato, eximindo-se a Prefeitura Municipal de Oscar Bressane e o Instituto Unique de quaisquer atos ou fatos decorrentes de informações incorretas, endereço inexato ou incompleto ou, ainda, código incorreto referente ao cargo pretendido, bem como a informação referente à pessoa com deficiência, dentre outros.
- 4.12 **Quanto ao indeferimento da solicitação de inscrição, caberá interposição de recurso, protocolado na área do candidato, disponível no endereço eletrônico <http://www.institutounique.org.br>, no período das 0h00min do dia 21/04/2023 até as 23h59min do dia 15/05/2023, observado o horário oficial de Brasília/DF.**
- 4.13 A Prefeitura Municipal de Oscar Bressane e o Instituto Unique não se responsabilizam por solicitações de inscrições não recebidas por dificuldades de ordem técnica de computadores, falhas de comunicação e acesso à internet, congestionamento das linhas de comunicação, bem como qualquer outro fator externo ao site do Instituto Unique que impossibilite a correta confirmação e envio dos dados para a solicitação da inscrição. Também não se responsabilizam por inscrições que não possam ser efetivadas por motivos de impossibilidade ou erros na leitura do código de barras do boleto impresso pelo candidato, seja por dificuldades de ordem técnica dos computadores e/ou impressoras no momento da correta impressão dos mesmos ou por ocorrência de rasuras no papel do boleto impresso, impossibilitando o pagamento dos boletos na rede de atendimento bancário.
- 4.14 Erros de digitação referentes ao número do CPF ou Data de Nascimento do candidato, deverão ser comunicados imediatamente ao Instituto Unique, pois são dados necessários para a consulta da inscrição através da internet. No caso da Data de Nascimento, ainda é utilizada como critério de desempate na Classificação Final. Erros de digitação referentes ao nome e documento de identidade poderão ser comunicados ao Fiscal de Sala, no momento da realização da Prova Escrita, para que o mesmo realize a devida correção na Lista de Presença.
- 4.15 As informações prestadas no Formulário de Inscrição são de inteira responsabilidade do candidato, podendo a Prefeitura Municipal de Oscar Bressane excluir do Concurso Público aquele que a preencher com dados incorretos, bem como aquele que prestar informações inverídicas. Os documentos comprobatórios serão exigidos antes da nomeação e, caso haja divergências, a nomeação não se efetivará.
- 4.16 O candidato será o único responsável pelas informações prestadas no Formulário de Inscrição, as quais implicarão o conhecimento e a expressa aceitação das normas e condições estabelecidas neste Edital, e nas instruções específicas contidas nos comunicados e em outros editais pertencentes ao presente Concurso Público, que porventura venham a ser publicados, em relação às quais não poderá alegar desconhecimento de qualquer natureza.
- 4.17 Em atendimento às disposições contidas no presente Edital, o candidato ao se inscrever deverá ter conhecimento dos requisitos exigidos a seguir, os quais deverão ser comprovados por ocasião no ato da contratação:
- 4.18 Efetivada a inscrição, não serão aceitos pedidos para alteração de opção do Cargo Público ou cancelamento da mesma, portanto, antes de efetuar o pagamento do valor da inscrição, o candidato deve verificar as exigências para o Cargo Público desejado, lendo atentamente as informações, principalmente a escolaridade mínima exigida.
- 4.19 Depois de efetivadas as inscrições as mesmas não poderão ser canceladas a pedido dos candidatos, por qualquer que seja o motivo alegado, não havendo a restituição do valor da inscrição, em hipótese alguma, salvo nos casos de cancelamento, suspensão ou não realização do Concurso Público.
- 4.20 Será cancelada a inscrição se for verificado, a qualquer tempo, o não atendimento a todos os requisitos.



- 4.21 Qualquer condição especial para participação no Concurso Público deverá ser requerida dentro do prazo estabelecido no período de inscrições, sendo que não se responsabilizarão a Comissão Organizadora fiscalizadora do Concurso Público e o Instituto Unique por casos excepcionais que não tenham sido comunicados no prazo devido.

5. DA INSCRIÇÃO PARA PESSOA COM DEFICIÊNCIA (PcD) E DAS SOLICITAÇÕES DE CONDIÇÃO ESPECIAL

- 5.1 Às pessoas com deficiência serão reservados **05% (cinco por cento)** das vagas destinadas a cada cargo e dos que vierem a ser criados durante o prazo de validade do Concurso Público, desde que as atribuições do cargo sejam compatíveis com a deficiência. As disposições deste Edital, referentes às Pessoas com Deficiência, são correspondentes às da Lei nº 7.853/89 e do Decreto nº 3.298/99, alterado pelo Decreto nº 5.296/2004, e da Lei nº 12.764/12 regulamentada pelo Decreto nº 8.368/14.
- 5.1.1 Caso a aplicação do percentual de que trata o subitem 6.1 deste edital resulte em número fracionado, este deverá ser elevado até o primeiro número inteiro subsequente, desde que não ultrapasse 20% das vagas oferecidas por cargo, nos termos do § 2º do artigo 5º da Lei nº 8.112/1990.
- 5.1.2 A compatibilidade da pessoa com deficiência com o cargo no qual se inscreveu será declarada por junta médica especial, realizada pela Prefeitura Municipal de Oscar Bressane, perdendo o candidato o direito à contratação caso seja considerado inapto para o exercício do cargo.
- 5.2 A pessoa com deficiência participará do Concurso Público em igualdade de condições com os demais candidatos no que se refere: ao conteúdo das provas, à avaliação e aos critérios de aprovação, ao horário e ao local de aplicação da prova e às notas mínimas exigidas, de acordo com o previsto no presente Edital.
- 5.3 São consideradas pessoas com deficiência, de acordo com o artigo 4º do Decreto Federal nº 3.298, de 20 de dezembro de 1999, alterado pelo Decreto nº 5.296, de 2 de dezembro de 2004, nos termos da Lei, as que se enquadram nas categorias de I a VI a seguir; e as contempladas pelo enunciado da Súmula 377 do Superior Tribunal de Justiça: "O portador de visão monocular tem direito de concorrer, em Seleção Competitiva Pública, às vagas reservadas aos deficientes":
- I **deficiência física** - alteração completa ou parcial de um ou mais segmentos do corpo humano, acarretando o comprometimento da função física, apresentando-se sob a forma de paraplegia, paraparesia, monoplegia, monoparesia, tetraplegia, tetraparesia, triplegia, triparesia, hemiplegia, hemiparesia, ostomia, amputação ou ausência de membro, paralisia cerebral, nanismo, membros com deformidade congênita ou adquirida, exceto as deformidades estéticas e as que não produzam dificuldades para o desempenho de funções (Redação dada pelo Decreto nº 5.296, de 2004);
 - II **deficiência auditiva** - perda bilateral, parcial ou total, de quarenta e um decibéis (dB) ou mais, aferida por audiograma nas frequências de 500HZ, 1.000HZ, 2.000Hz e 3.000Hz (Redação dada pelo Decreto nº 5.296, de 2004);
 - III **deficiência visual** - cegueira, na qual a acuidade visual é igual ou menor que 0,05 no melhor olho, com a melhor correção óptica; a baixa visão, que significa acuidade visual entre 0,3 e 0,05 no melhor olho, com a melhor correção óptica; os casos nos quais a somatória da medida do campo visual em ambos os olhos for igual ou menor que 60º; ou a ocorrência simultânea de quaisquer das condições anteriores (Redação dada pelo Decreto nº 5.296, de 2004);
 - III **deficiência mental** - funcionamento intelectual significativamente inferior à média, com manifestação antes dos dezoito anos e limitações associadas a duas ou mais áreas de habilidades adaptativas, tais como:
 - a) comunicação;
 - b) cuidado pessoal;
 - c) habilidades sociais;
 - d) utilização dos recursos da comunidade (Redação dada pelo Decreto nº 5.296, de 2004);
 - e) saúde e segurança;
 - f) habilidades acadêmicas;
 - g) lazer e
 - h) trabalho;



IV **deficiência múltipla** – associação de duas ou mais deficiências.

V A pessoa com transtorno do espectro autista é considerada pessoa com deficiência, para todos os efeitos legais.

5.4 **Para concorrer como Pessoa com Deficiência, o candidato deverá:**

5.4.1 ao preencher o Formulário de solicitação de Inscrição, conforme orientações dos itens 5 ou 6, respectivamente, deste Edital, declarar que pretende participar do Concurso Público como pessoa com deficiência e especificar no campo indicado o tipo de deficiência que possui;

5.4.2 Enviar o laudo médico digitalizado com as informações descritas no subitem 5.4.1 deste Edital, conforme disposições do subitem 5.4.2.1 deste Edital;

5.4.2.1 o laudo médico deverá: estar redigido em letra legível e dispor sobre a espécie e o grau ou nível da deficiência da qual o candidato é portador, com expressa referência ao código correspondente de Classificação Internacional de Doença–CID, com citação por extenso do nome do candidato, carimbo indicando o nome, número do CRM e a assinatura do médico responsável por sua emissão. Somente serão considerados os laudos médicos **emitidos nos últimos 12 (doze) meses** anteriores à data da realização da inscrição. O candidato deve enviar também, junto ao laudo, cópia de documento oficial de identificação e CPF.

5.5 O candidato com deficiência que não proceder conforme as orientações deste item será considerado como não portador de deficiência, perdendo o direito à reserva de vaga para PcD e passando à ampla concorrência. Nesses casos, o candidato não poderá interpor recurso em favor de sua situação.

5.6 Caso a deficiência não esteja de acordo com os termos da Legislação supracitada no subitem 5.3, a opção de concorrer às vagas destinadas às pessoas com deficiência será desconsiderada, passando o candidato à ampla concorrência.

5.7 O deferimento das inscrições dos candidatos que se inscreverem como pessoa com deficiência estará disponível no endereço eletrônico www.institutounique.org.br a partir da data provável de **19/05/2023**.

5.7.1 O candidato que tiver a sua inscrição indeferida como PcD poderá impetrar recurso, em formulário próprio disponível na área do candidato no endereço eletrônico www.institutounique.org.br, **no período das 0h00min do dia 20/05/2023 até as 23h59min do dia 21/05/2023**, observado horário oficial de Brasília/DF.

5.8 O candidato inscrito como Pessoa com Deficiência, se aprovado no Concurso Público, terá seu nome divulgado na lista geral dos aprovados e na lista dos candidatos aprovados específica para pessoas com deficiência.

5.9 **Não havendo candidatos aprovados para a vaga reservada às pessoas com deficiência, esta será preenchida com estrita observância da ordem de classificação geral.**

5.10 **Da solicitação de condição especial para a realização da Prova Objetiva:**

5.10.1 O candidato que necessitar de condição especial durante a realização da Prova Objetiva, pessoa com deficiência ou não, poderá solicitar esta condição, conforme previsto no Decreto Federal nº 3.298/99.

5.10.2 As condições específicas disponíveis para realização da prova são: prova em braile, prova ampliada (Formato A3), fiscal leitor, intérprete de libras, acesso à cadeira de rodas e/ou tempo adicional de até 1 (uma) hora para realização da prova (somente para os candidatos com deficiência). O candidato com deficiência, que necessitar de tempo adicional para realização da prova, deverá requerê-lo com justificativa acompanhada de parecer emitido por especialista da área de sua deficiência, conforme prevê o § 2º do artigo 40 do Decreto no 3.298/99, no prazo estabelecido no subitem 5.3 deste Edital.

5.10.3 **Para solicitar condição especial, o candidato deverá:**

5.10.3.1 no ato da inscrição, indicar claramente no Formulário de Solicitação de Inscrição, quais os recursos especiais necessários;

5.10.3.1.1 caso o candidato necessite de uma condição especial não prevista no Formulário de Solicitação de Inscrição, como uso de objetos, dispositivos ou próteses, deverá requerer através do e-mail contato@institutounique.org.br, descrevendo os recursos especiais necessários para a realização das provas e enviar o Laudo Médico digitalizado que ateste a(s) condição(ões) especial(is) necessária(s), obedecidos o critério e o prazo previstos no subitem 5.3. A solicitação da condição especial poderá ser atendida, obedecendo aos critérios previstos no subitem 5.4;

5.10.3.2 enviar o laudo médico digitalizado através da área do candidato, conforme disposições do subitem 5.3 deste Edital;

5.10.3.2.1 o laudo médico deverá: estar redigido em letra legível, com citação do nome por extenso do candidato, com carimbo indicando o nome, número do CRM e a assinatura do médico responsável por sua emissão; dispor sobre



a espécie e o grau ou nível da deficiência da qual o candidato é portador, com expressa referência ao código correspondente de Classificação Internacional de Doença–CID, justificando a condição especial solicitada. Somente serão considerados os laudos médicos **emitidos nos últimos 12 (doze) meses anteriores à data da realização da inscrição**. O(a) candidato(a) deve enviar também, junto ao laudo, cópia de documento oficial de identificação e CPF.

- 5.10.4 Ficam assegurados às pessoas transexuais e travestis, o direito à identificação por meio do seu nome social e direito à escolha de tratamento nominal. Entende-se por nome social aquele pelo qual travestis e transexuais se reconhecem, bem como são identificados por sua comunidade e em seu meio social. O(a) candidato(a) poderá informar o seu nome social através de requerimento via e-mail contato@institutounique.org.br, até a data de **15/05/2023**. O(a) candidato(a) deverá enviar, juntamente à solicitação, cópia digitalizada de documento oficial de identificação e cópia digitalizada do registro do nome social.
- 5.10.4.1 A anotação do nome social de travestis e transexuais constará por escrito nos editais do Concurso Público, entre parênteses, antes do respectivo nome civil. As pessoas transexuais e travestis, candidatas a este Concurso Público, deverão apresentar como identificação oficial, no dia de aplicação das provas, um dos documentos previstos neste edital, conforme normativa dos subitens 8.6.1 a 8.6.3.
- 5.11 **Da candidata lactante:**
- 5.11.1 A candidata que tiver necessidade de amamentar, durante a realização da prova, deverá:
- 5.11.1.1 solicitar essa condição indicando claramente, no Formulário de Solicitação de Inscrição, a opção **amamentando (levar acompanhante)**;
- 5.11.1.2 enviar através da área do candidato certidão de nascimento do lactente digitalizada, ou laudo médico digitalizado que ateste essa necessidade, conforme disposições do subitem 5.3 deste Edital.
- 5.11.2 A candidata que necessitar amamentar deverá, ainda, levar um acompanhante maior de idade (ou seja, com no mínimo, 18 anos), sob pena de ser impedida de realizar a prova na ausência deste. O acompanhante ficará responsável pela guarda do lactente em sala reservada para amamentação. Contudo, durante a amamentação, é vedada a permanência de quaisquer pessoas que tenham grau de parentesco ou de amizade com a candidata no local.
- 5.11.3 Ao acompanhante não será permitido o uso de quaisquer dos objetos e equipamentos descritos no item 13 deste Edital, durante a realização da prova do certame.
- 5.11.4 Nos horários previstos para amamentação, a candidata lactante poderá ausentar-se, temporariamente, da sala de prova acompanhada de uma fiscal. Não será concedido tempo adicional para a candidata que necessitar amamentar, a título de compensação, durante o período de realização da prova.
- 5.12 **Os documentos referentes às disposições dos subitens, dos capítulos 5 e 6 deste Edital deverão ser enviados, no período das 00h do dia 21/04/2023 às 23h59min do dia 15/05/2023, observado o horário oficial de Brasília/DF, por meio dos links respectivos na área do candidato, disponível no endereço eletrônico <http://www.institutounique.org.br> em arquivos salvos no formato PDF.**
- 5.13 O envio dessa solicitação não garante ao candidato a condição especial. A solicitação será deferida ou indeferida pelo Instituto UNIQUE, após criteriosa análise, obedecendo a critérios de viabilidade e razoabilidade.
- 5.14 O envio da documentação incompleta, fora do prazo definido no subitem 5.12, ou por outra via diferente da estabelecida neste Edital, causará o indeferimento da solicitação da condição especial.
- 5.14.1 O Instituto UNIQUE não receberá qualquer documento entregue pessoalmente em sua sede.
- 5.15 O Instituto UNIQUE não se responsabiliza por qualquer tipo de extravio que impeça a chegada da referida documentação ao seu destino.
- 5.16 O deferimento das solicitações de condição especial estará disponível aos candidatos no endereço eletrônico <http://www.institutounique.org.br> a partir da data provável de **19/05/2023**. O candidato que tiver a sua solicitação de condição especial indeferida poderá impetrar recurso, em formulário próprio disponível na área do candidato no endereço eletrônico <http://www.institutounique.org.br>, no período das **0h00min do dia 12/11/2022 até as 23h59min do dia 14/11/2022**, observado horário oficial de Brasília/DF.

6. DO DEFERIMENTO DAS INSCRIÇÕES

- 6.1 O edital de deferimento preliminar das inscrições será divulgado no endereço eletrônico <http://www.institutounique.org.br> na data provável de **19/05/2023 após as 19h**.



- 6.2 No edital de deferimento das inscrições constará a listagem dos candidatos às vagas para ampla concorrência, às vagas para pessoa com deficiência e dos candidatos solicitantes de condições especiais para a realização da prova.
- 6.3 Quanto ao indeferimento de inscrição, caberá pedido de recurso, sem efeito suspensivo, em formulário próprio, disponível na área do candidato no endereço eletrônico <http://www.institutounique.org.br> no período das **0h00min do dia 20/05/2022 até as 23h59min do dia 21/05/2023**, observado o horário oficial de Brasília/DF.
- 6.4 O Instituto UNIQUE, quando for o caso, submeterá os recursos à Comissão Especial do Concurso Público, a qual decidirá sobre o pedido de reconsideração e divulgará o resultado através de edital disponibilizado no endereço eletrônico <http://www.institutounique.org.br>.

7. DAS FASES DO CONCURSO PÚBLICO

7.1 O Concurso Público constará das seguintes provas e fases:

TABELA 7.1

NÍVEL SUPERIOR COMPLETO								
CARGO	FASE	TIPO DE PROVA	ÁREA DE CONHECIMENTO	Nº DE QUESTÕES	VALOR POR QUESTÃO (PONTOS)	VALOR TOTAL (PONTOS)	CARÁTER	
Professor de Educação Básica Municipal-PEBM I - Educação Infantil.	1ª	Objetiva	Língua Portuguesa	10	2,5	25,00	Eliminatório e Classificatório	
			Raciocínio Lógico	5	2,5	12,50		
			Conhecimentos Gerais	5	2,5	12,50		
			Legislação e Conhecimentos Específicos	20	2,5	50,00		
	TOTAL DE QUESTÕES E PONTOS				40		100,00	-----
	2ª	Títulos	De acordo com o item 10	-----	-----	14,00	Classificatório	
TOTAL MÁXIMO DE PONTOS				-----	-----	114	-----	

TABELA 7.2

NÍVEL FUNDAMENTAL								
CARGO	FASE	TIPO DE PROVA	ÁREA DE CONHECIMENTO	Nº DE QUESTÕES	VALOR POR QUESTÃO (PONTOS)	VALOR TOTAL (PONTOS)	CARÁTER	
Inspetor de Alunos Masculino Tratorista*	1ª	Objetiva	Língua Portuguesa	10	3,0	30,00	Eliminatório e Classificatório	
			Matemática	10	3,0	30,00		
			Conhecimentos Gerais	05	3,0	15,00		
			Legislação e Conhecimentos Específicos	05	5,0	25,00		
	TOTAL DE QUESTÕES E PONTOS				30		100,00	-----
	2ª	Prática	De acordo com o item 11.	-----	-----	100,00	Eliminatório e Classificatório	
TOTAL MÁXIMO DE PONTOS				-----	-----	100,00		

*Cargo com Prova Prática.

7.2 Os conteúdos programáticos referentes à Prova Objetiva são os constantes do Anexo III deste Edital.



- 7.3 A Prova Objetiva será composta de 40 (quarenta) questões para os cargos da Tabela 7.1, e de 30 (trinta) questões para os cargos da tabela 7.2, distribuídas por áreas de conhecimento. Cada questão da Prova Objetiva terá 4 (quatro) alternativas, sendo que cada questão terá apenas 1 (uma) alternativa correta, pontuadas conforme as Tabelas do item 7. Será atribuída pontuação 0 (zero) às questões com mais de uma opção assinalada, questões sem opção assinalada, com rasuras ou preenchidas a lápis na Folha de Respostas.
- 7.4 **O candidato deverá obter 50% (cinquenta por cento) ou mais do total de pontos previstos na Prova Objetiva para não ser eliminado do Concurso Público**, além de não ser eliminado por outros critérios estabelecidos neste Edital.

8. DAS CONDIÇÕES DA PROVA OBJETIVA

- 8.1 **A Prova Objetiva será aplicada na cidade de Oscar Bressane, Estado de São Paulo**, podendo ser aplicada também em cidades vizinhas, caso o número de inscritos exceda a capacidade de alocação do município.
- 8.1.1 O Instituto UNIQUE poderá utilizar sala(s) existentes e/ou extra(s) nos locais de aplicação da prova, alocando ou remanejando candidatos para essa(s), conforme as necessidades.
- 8.2 A Prova Objetiva será aplicada na data provável de **18 de junho de 2023**, aplicada de acordo com a distribuição dos cargos em turnos (manhã e tarde) a seguir:

PROVA DIA 18/06/2023

TARDE

ABERTURA DE PORTÕES: 13h
FECHAMENTO DOS PORTÕES: 13h45
INÍCIO DAS PROVAS: 14h

- Professor de Educação Básica Municipal-PEBM I - Educação Infantil.
- Inspetor de Alunos Masculino
- Tratorista

- 8.3 Prova Objetiva será aplicada na data provável de **18 de junho de 2023**, em horário e local a serem informados através de edital e convocação disponibilizado no endereço eletrônico <http://www.institutounique.org.br> e no **CARTÃO DE INFORMAÇÃO DO CANDIDATO**.
- 8.3.1 O horário de início da prova será o mesmo, ainda que realizada em diferentes locais.
- 8.3.2 Havendo alteração da data prevista, a prova poderá ocorrer em sábados, domingos e feriados. Despesas provenientes da alteração de data serão de responsabilidade do candidato.
- 8.4 O **CARTÃO DE INFORMAÇÃO DO CANDIDATO** com o local de prova deverá ser emitido na área do candidato através do endereço eletrônico www.institutounique.org.br **a partir de 31 de maio de 2023**.
- 8.4.1 Serão de responsabilidade exclusiva do candidato a identificação correta de seu local de realização da prova e o comparecimento no horário determinado.
- 8.5 O local de realização da Prova Objetiva, constante no **CARTÃO DE INFORMAÇÃO DO CANDIDATO**, divulgado conforme subitens anteriores, não será alterado em hipótese alguma a pedido do candidato.
- 8.6 O candidato deverá comparecer **com antecedência mínima de 30 (TRINTA) minutos** do horário fixado para o fechamento do portão de acesso ao local de realização da prova, munido de **caneta esferográfica transparente, de tinta azul ou preta, seu documento oficial de identificação com foto** e o Cartão de Informação do Candidato, impresso através do endereço eletrônico <http://www.institutounique.org.br>.
- 8.6.1 São considerados documentos de identidade as carteiras e/ou cédulas de identidade expedidas pelas Secretarias de Segurança, pelas Forças Armadas, pela Polícia Militar, pelo Ministério das Relações Exteriores, cédulas de identidade fornecidas por ordens e conselhos de classe, que, por lei federal, valem como documento de identidade, a Carteira de Trabalho e Previdência Social, bem como a Carteira Nacional de Habilitação com foto, nos termos da Lei nº 9.503, art. 159, de 23/9/97.



- 8.6.2 No caso de perda ou roubo do documento de identificação, o candidato deverá apresentar certidão que ateste o registro da ocorrência em órgão policial expedida há, no máximo, 30 (trinta) dias da data da realização da Prova Objetiva e, ainda, ser submetido à identificação especial, consistindo na coleta de impressão digital.
- 8.6.3 Não serão aceitos como documentos de identidade protocolos de solicitação de documentos, certidões de nascimento e de casamento, títulos eleitorais, carteiras funcionais sem valor de identidade, Carteira de Habilitação sem foto, documento digital acessado de forma on-line, carteira de estudante, Carteiras de Agremiações Desportivas, fotocópias dos documentos de identidade, ainda que autenticadas, bem como documentos ilegíveis e/ou não identificáveis.
- 8.7 Não haverá segunda chamada para a Prova Objetiva, ficando o candidato ausente, por qualquer motivo, eliminado do Concurso Público.
- 8.8 Após a entrada na sala de aplicação e abertura do pacote de provas, o candidato não poderá consultar ou manusear qualquer material de estudo ou leitura.
- 8.9 Em hipótese alguma será permitido ao candidato:
- 8.9.1 **prestar a prova sem que esteja portando um documento oficial de identificação original que contenha, no mínimo, foto, filiação e assinatura;**
- 8.9.2 realizar a prova sem que sua inscrição esteja previamente confirmada;
- 8.9.3 ingressar no local de prova após o fechamento do portão de acesso;
- 8.9.4 realizar a prova fora do horário ou espaço físico pré-determinados;
- 8.9.5 comunicar-se com outros candidatos durante a realização da prova;
- 8.9.6 portar indevidamente e/ou fazer uso de quaisquer dos objetos e/ou equipamentos citados no item 13 deste Edital;
- 8.9.7 em toda e quaisquer dependências físicas onde será realizada a prova, o uso de quaisquer dispositivos eletrônicos relacionados no item 13 deste edital. É expressamente proibida a realização de qualquer tipo de imagem, por qualquer meio eletrônico, do local de prova, por parte do candidato, cabendo ao Instituto UNIQUE a aplicação da penalidade devida.
- 8.10 O Instituto UNIQUE recomenda que o candidato não leve nenhum dos objetos ou equipamentos relacionados no item 13 deste Edital. Caso seja necessário o candidato portar alguns desses objetos, estes deverão ser obrigatoriamente acondicionados em envelopes de guarda de pertences fornecidos pelo Instituto UNIQUE e conforme o previsto neste Edital. **Aconselha-se que os candidatos retirem as baterias dos celulares antes do acondicionamento no envelope, garantindo, assim, que nenhum som será emitido, inclusive do despertador caso esteja ativado.**
- 8.11 O Instituto UNIQUE não ficará responsável pela guarda de quaisquer objetos pertencentes aos candidatos, tampouco se responsabilizará por perdas ou extravios de objetos ou de equipamentos eletrônicos ocorridos durante a realização da prova, nem por danos neles causados.
- 8.12 Não será permitida entrada de candidatos no local de realização da prova portando armas. O candidato que estiver armado será encaminhado à Coordenação do Concurso Público, para desmunição da arma, antes do início da realização da Prova Objetiva. O Instituto UNIQUE não efetuará a guarda de nenhum tipo de arma do candidato.
- 8.13 Não será permitido o ingresso ou a permanência de pessoa estranha ao certame, em qualquer local de prova, durante a realização da Prova Objetiva, salvo o previsto no subitem 5.11.2 deste Edital.
- 8.14 O Instituto UNIQUE poderá, a seu critério, coletar impressões digitais dos candidatos, bem como utilizar detectores de metais.
- 8.15 Ao terminar a Prova Objetiva, o candidato entregará, obrigatoriamente, ao fiscal de sala sua Folha de Respostas e o caderno de questões devidamente preenchidos e assinados.
- 8.16 **Em hipótese alguma haverá substituição da Folha de Respostas por erro do candidato.**
- 8.16.1 O candidato deverá transcrever as respostas da Prova Objetiva para a Folha de Respostas, que será o único documento válido para a correção. O preenchimento da Folha de Respostas é de inteira responsabilidade do candidato, que deverá proceder conforme as instruções contidas na mesma e na capa do caderno de questões.
- 8.16.2 O candidato deverá assinalar as respostas das questões da Prova Objetiva na Folha de Respostas, preenchendo os alvéolos com caneta esferográfica transparente, de tinta azul ou preta conforme exemplo abaixo:

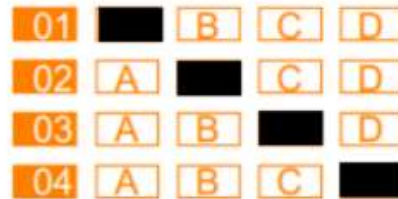

- 8.16.3 Os prejuízos advindos de marcações feitas incorretamente na Folha de Respostas serão de inteira responsabilidade do candidato, tais como marcação rasurada, marcação não preenchida integralmente, marcações feitas a lápis, ou qualquer outro tipo diferente da orientação contida na Folha de Respostas ou na capa do caderno de questões.
- 8.16.4 O candidato não deverá amassar, molhar, dobrar, rasgar, manchar ou, de qualquer modo, danificar a sua Folha de Respostas, sob pena de arcar com os prejuízos advindos da impossibilidade de realização do processamento eletrônico desta.
- 8.17 Após identificado e acomodado na sala, o candidato somente poderá ausentar-se da mesma **60 (sessenta) minutos após o início da prova**, acompanhado de um fiscal. Exclusivamente nos casos de alteração psicológica e/ou fisiológica temporários e necessidade extrema, em que o candidato necessite ausentar-se da sala antes dos 60 (sessenta) minutos iniciais da prova, poderá fazê-lo desde que acompanhado de um fiscal.
- 8.18 O candidato poderá entregar sua Folha de Respostas e deixar definitivamente o local de realização da Prova Objetiva somente após decorridos, no mínimo, **60 (sessenta) minutos** do seu início, **podendo levar consigo o rascunho do gabarito da folha de respostas**.
- 8.19 Os três últimos candidatos só poderão deixar a sala após entregarem suas Folhas de Respostas e assinarem a ata com o termo de fechamento do envelope, no qual serão acondicionadas as Folhas de Respostas da sala e cadernos de questões.
- 8.20 **O candidato em hipótese alguma poderá levar consigo o Caderno de Questões. O caderno de questões será disponibilizado em formato digital na área do candidato durante o período recursal dos recursos contra o gabarito. O caderno de questões do candidato faz parte do acervo do certame, e cabe ao candidato devolver ao fiscal da sala junto com a sua Folha de Respostas, devidamente preenchida e assinada.**
- 8.21 A Prova Objetiva terá a **duração de 3 (três) horas**, incluído o tempo de marcação na Folha de Respostas. Não haverá, por qualquer motivo, prorrogação do tempo previsto para a realização da prova em razão do afastamento de candidato da sala de prova.
- 8.22 A Prova Objetiva, de caráter eliminatório e classificatório, será distribuída e avaliada conforme as Tabelas do item 7 deste Edital.

9. DA DIVULGAÇÃO DO GABARITO PRELIMINAR

- 9.1 O **GABARITO PRELIMINAR e o caderno de questões da Prova Objetiva** serão divulgados no dia útil posterior da aplicação da Prova Objetiva após as 18h, no endereço eletrônico <http://www.institutounique.org.br>.
- 9.2 Quanto ao gabarito preliminar e o caderno de questões divulgados, caberá a interposição de recurso, devidamente fundamentado, nos termos do item 14 deste Edital.

10. DA PROVA DE TÍTULOS

- 10.1 A Prova de "Títulos", de caráter classificatório, será realizada para o cargo de: Professor de Educação Básica Municipal-PEBM I - Educação Infantil.
- 10.1.1 Somente terá os títulos aferidos, o candidato que obter a pontuação estabelecida no subitem 7.4, mesmo que tenha entregado os documentos na área do candidato, além de não ser eliminado por outros critérios estabelecidos neste Edital.
- 10.2 **A documentação comprobatória dos "Títulos" será recebida através da área do candidato durante o período de inscrições. Após esse período de entrega da documentação não será permitida a complementação de qualquer documento, nem mesmo através de pedido de revisão e/ou recurso.**



10.3 Os candidatos habilitados e interessados em participar da Prova de “Títulos” deverão:

a) no período das 0h do dia 21/04/2023 às 23h do dia 15/05/2023, observado o horário oficial de Brasília/DF, preencher o **Formulário de Cadastro de Títulos através da área do candidato** no endereço eletrônico <http://www.institutounique.org.br>;

a.1) **recomenda-se que o candidato efetue o acesso ao link de cadastro citado na alínea anterior, com antecedência de até 30 (trinta) minutos do horário de término, para que seja possível o total cadastramento dos documentos desejados;**

b) após completado o preenchimento e envio dos títulos digitalizados em formato *.pdf, o candidato pode imprimir o comprovante de cadastro dos “Títulos”, reter uma para si.

10.3.1 **Todos os documentos que se pretende pontuar deverão ser preenchidos numa única vez no formulário de cadastro de “Títulos”, conforme disposto nas Tabelas 10.1. para cada cargo que o candidato esteja inscrito.**

10.3.2 É de exclusiva responsabilidade do candidato o cadastramento dos “Títulos” no endereço eletrônico do Instituto UNIQUE, a entrega dos documentos e a comprovação dos “Títulos”.

10.3.3 O cadastramento e o envio da documentação digitalizada para comprovação dos “Títulos” devem ser feitos de forma individual, para o cargo que o candidato estiver inscrito.

10.3.4 **A exatidão dos documentos enviados na área do candidato será de total responsabilidade do candidato.**

10.4 A Prova de “Títulos” será avaliada de acordo com as Tabelas 10.1 deste Edital;

10.4.1 A Prova de “Títulos” será avaliada numa escala de **0 (zero) a 10 (dez) pontos**, de acordo com as Tabelas 10.1 deste Edital;

10.4.2 a Prova de “Títulos” terá o **valor máximo de 10 (dez) pontos**, ainda que a soma dos valores dos “Títulos” e “Experiência Profissional” dos comprovantes apresentados seja superior a este valor, conforme disposto nas Tabelas 10.1 deste Edital;

10.5 Não serão avaliados os documentos:

a) entregues fora do prazo ou de forma diferente do estabelecido neste Edital;

b) que não forem cadastrados no Formulário de Cadastro de Títulos na área do candidato;

c) cuja digitalização esteja ilegível ou arquivo corrompido;

d) como documentos gerados por via eletrônica que não estejam acompanhados do respectivo mecanismo de autenticação;

e) sem data de expedição;

f) de mestrado ou doutorado concluído no exterior que não esteja revalidado por instituição de ensino superior no Brasil e sem tradução juramentada;

g) desacompanhados do certificado/declaração de comprovação do requisito para o cargo, nos termos do subitem 10.16.4 e 10.17.8.

10.6 Os documentos pertinentes à Prova de “Títulos” deverão ser apresentados em meio digital com digitalizações legíveis de **frente e verso**.

10.7 Somente serão aceitos documentos apresentados em papel com timbre do órgão emissor e respectivos registros, e se deles constarem todos os dados necessários à identificação das instituições, dos órgãos expedidores e à perfeita avaliação do documento.

10.8 Não será admitida, sob hipótese nenhuma, o pedido de inclusão de novos documentos.

10.9 Os documentos apresentados não serão alterados após o período de inscrições em hipótese nenhuma, tampouco serão fornecidas cópias dos mesmos.

10.10 Comprovada, em qualquer tempo, irregularidade ou ilegalidade na obtenção dos documentos apresentados, o candidato terá anulada a respectiva pontuação atribuída, sem prejuízo das cominações legais cabíveis.

10.11 A relação dos candidatos com a nota obtida na Prova de “Títulos” será publicada junto com a nota da prova objetiva na Classificação Preliminar, através do endereço eletrônico <http://www.institutounique.org.br>.

10.12 Quanto ao resultado da Prova de “Títulos”, caberá interposição de recurso, devidamente fundamentado, nos termos do item 14 deste Edital.



TABELA 10.1

PROVA DE TÍTULOS

ENTREGA DOS TÍTULOS: 0h do dia 21/04/2023 às 23h do dia 15/05/2023

PARA O CARGO: Professor de Educação Básica Municipal-PEBM I - Educação Infantil.

ITEM	TÍTULOS	PONTOS	PONTUAÇÃO MÁXIMA
1	Diploma de curso de pós-graduação em nível de doutorado (título de doutor) na área do cargo a que concorre. Também será aceito certificado/declaração de conclusão de curso de doutorado na área do cargo a que concorre, desde que acompanhado de histórico escolar.	5 (por título)	5 pontos
2	Diploma de curso de pós-graduação em nível de mestrado (título de mestre) na área do cargo a que concorre. Também será aceito certificado/declaração de conclusão de curso de mestrado na área do cargo a que concorre, desde que acompanhado de histórico escolar.	4 (por título)	4 pontos
3	Certificado de curso de pós-graduação em nível de especialização , com carga horária mínima de 360 h/ a na área do cargo a que concorre. Também será aceita a declaração de conclusão de pós-graduação em nível de especialização na área do cargo a que concorre, desde que acompanhada de histórico escolar.	1 (por título)	3 pontos
4	Certificado ou Declaração/Certidão de Órgão Público/Banca Organizadora que foi aprovado em Concurso Público ou Processo Seletivo.	0,5 (por título)	2 pontos
TOTAL MÁXIMO DE PONTOS			14

10.13 **Não serão aferidos quaisquer títulos ou documentos diferentes dos estabelecidos nas Tabelas 10.1**

10.15 **DA TITULAÇÃO ACADÊMICA / APROVAÇÃO EM CERTAMES**

- 10.16. Para comprovação da conclusão do curso de pós-graduação em nível de Especialização, Mestrado e Doutorado, será aceito **diploma ou certificado** atestando que o curso atende às normas da Lei nº 9.394, de 20 de dezembro de 1996 (Lei de Diretrizes e Bases da Educação), do Conselho Nacional de Educação (CNE), ou está de acordo com as normas do extinto Conselho Federal de Educação (CFE). Também será aceita declaração de conclusão de pós-graduação em nível de especialização acompanhada do respectivo histórico escolar, no qual conste a carga horária do curso, as disciplinas cursadas com as respectivas menções, a comprovação da apresentação e aprovação da monografia. A declaração deverá também atestar que o curso atende às normas da Lei nº 9.394/1996, do CNE, ou está de acordo com as normas do extinto CFE. Deverá constar ainda declaração da instituição de que o curso cumpriu todas as disposições estabelecidas na Resolução CNE/CES 1 e indicação do ato legal de credenciamento da instituição. Caso o histórico escolar ateste a existência de alguma pendência ou falta de requisito de conclusão do curso, o certificado/declaração não será aceito.
- 10.16.1 Para os cursos de mestrado e doutorado concluídos no exterior será aceito apenas o diploma, desde que revalidado por instituição de ensino superior no Brasil e traduzido para a língua portuguesa por tradutor juramentado.
- 10.16.2 Os certificados/declarações ou diplomas de pós-graduação, em nível de especialização lato sensu, deverão conter a carga horária cursada.
- 10.16.3 Serão pontuados como títulos Certificado/Declaração de Aprovação em Processos Seletivos e Concursos Públicos emitidos por Bancas Examinadoras e Organizadoras de Concursos e Processos Seletivos, e Declarações ou certidões de Instituições Públicas, **NÃO SENDO ACEITOS como TÍTULOS publicações como editais de classificação e listagens de classificação.**
- 10.16.4 Não serão aceitos protocolos de documentos referentes a **TÍTULOS**. Sobre certificados de classificação em Concursos e Processos Seletivos, só serão aceitos declarações e certificados de municípios e instituições, e das Bancas Organizadoras, não sendo aceito publicações de editais de classificação. Os **TÍTULOS** devem ser enviados exclusivamente pela área do candidato do site www.institutounique.org.br



11. DA PROVA PRÁTICA

- 11.1 A Prova Prática será realizada para os cargos de **NÍVEL FUNDAMENTAL INCOMPLETO: Tratorista**.
- 11.2 Somente será convocado para participar desta fase do certame o candidato que obter a pontuação estabelecida no subitem 7.4 e estar classificado na Prova Objetiva até o limite disposto na Tabela 11.1, além de não ser eliminado por outros critérios estabelecidos neste Edital;
- 11.3 Todos os candidatos empatados com o último colocado na Prova Objetiva, dentro do limite disposto na tabela 11.1, serão convocados para a Prova Prática.
- 11.4 Os candidatos não classificados dentro do número máximo estabelecido na Tabela 11.1, ainda que tenham a nota mínima prevista no subitem 7.4, não serão convocados para a Prova Prática e estarão automaticamente desclassificados no concurso.

Tabela 11.1

CARGO	CLASSIFICAÇÃO MÁXIMA P/ CONVOCAÇÃO
Tratorista	10ª (décima colocação)

- 11.5 A Prova Prática é de caráter eliminatório.
- 11.6 O candidato deverá obter nota igual ou superior a 50 (cinquenta) pontos, numa escala de 0 (zero) a 100 (cem) pontos, na Prova Prática, para não ser eliminado do certame.
- 11.7 O local, a data e o horário da prova serão divulgados oportunamente no Edital de convocação para a realização da Prova Prática.
- 11.8 Os candidatos deverão comparecer ao local de prova com, no mínimo, 30 (trinta) minutos de antecedência, munidos de documento oficial de identificação com foto (original).
- 11.9 A Prova Prática realizar-se-á, independente das diversidades físicas ou climáticas, na data estabelecida para a realização da mesma.
- 11.10 Os casos de alteração psicológica e/ou fisiológica temporários que impossibilitem a realização da Prova Prática não serão levados em consideração, não sendo concedido qualquer tratamento privilegiado.
- 11.11 Não haverá segunda chamada para a realização da Prova Prática, seja qual for o motivo alegado para justificar o atraso ou a ausência do candidato. O candidato que não comparecer ao local da prova no horário determinado para o início de sua realização será automaticamente excluído do concurso.
- 11.12 A Quanto ao resultado da Prova Prática caberá interposição de recurso, devidamente fundamentado, nos termos do capítulo 14 deste Edital.
- 11.13 A Prova Prática de **TRATORISTA** consiste em:
- 11.13.1 Para a prova prática para o cargo de Tratorista será para os 10 (dez) primeiros classificados dos cargos supracitados, desde que (atingirem no mínimo 50 % da prova objetiva), serão convocados para realização da prova prática, por meio de editais de convocação, nos veículos de publicação (site, mural e jornal), logo após a publicação da classificação preliminar das provas objetivas.
- 11.13.2 A Prova Prática para o cargo de Tratorista visará avaliar por meio de demonstração prática os conhecimentos e as habilidades do candidato no desempenho das atividades inerentes ao cargo de acordo com a atribuição do cargo.
- 11.13.3 Para realização da Prova Prática poderá ser utilizado um Trator, a critério da empresa organizadora do Concurso Público, devendo o candidato estar preparado para conduzir qualquer máquina escolhida.
- 11.13.4 Os critérios de avaliação serão feitos através do manuseio feito pelo candidato:
- A prova prática avaliará o grau de conhecimento das normas de operação do trator. Avaliara também os conceitos teóricos por meio de demonstração prática das atividades inerentes ao cargo.
 - O candidato que se negar a realizar a prova na(o) (Trator) estipulado pelo examinador será desclassificado do Concurso Público.
 - No dia da prova o candidato deverá apresentar a CNH categoria "D", exigida como pré-requisito do cargo e dentro do prazo de validade, sob pena de ser impedido de realizar a prova.



- d) O candidato será avaliado na prática do cargo em um e trator, obedecendo todos os pré-requisitos do cargo.
- e) As provas serão individuais, não sendo tolerada a comunicação com outro candidato, reserva-se à Comissão Organizadora do Concurso Público e aos Aplicadores da Prova Prática, o direito de excluir da prova e eliminar o candidato cujo comportamento for considerado inadequado, bem como, tomar medidas saneadoras, restabelecer critérios para resguardar a execução individual e correta da prova.
- 11.13.5 Não será permitido ingresso de candidatos no local da realização da prova após o horário fixado para o seu início, bem como candidatos cujo nome não conste nas listagens nominais (Edital de Convocação para a prova prática).
- 11.13.6 Não será permitida, durante a realização da prova, utilização de livros, anotações, impresso ou qualquer outro material de consulta, bem como aparelho eletrônico, tal como: bip, telefone celular, walkman, receptor, gravador, etc. Não será permitida, no dia da realização da prova, entrada de candidato que tenha ingerido bebidas alcoólicas, sendo passivo de desclassificação imediata.
- 11.13.7 A prova prática terá caráter classificatório e eliminatório:
- 11.13.8 A prova prática será avaliada de “0” (zero) a “100” (cem) pontos.
- 11.13.9 O candidato será considerado desclassificado quando a somatória das pontuações negativas apuradas com base nos procedimentos não realizados e das faltas cometidas durante a realização da prova ultrapassar 50,00 (cinquenta) pontos.
- 11.13.10 Os 10 (dez) primeiros candidatos classificados na **PROVA OBJETIVA**, destinadas aos cargos públicos de Operador de Máquinas e Tratorista, serão submetidos a uma prova prática, conforme estabelecido a seguir:
- 11.13.11 Os candidatos ao cargo de **TRATORISTA** deverão portar e apresentar, por ocasião da prova prática, sua Carteira de Habilitação, sem restrições na categoria exigida pelo Edital e dentro do prazo de validade. O Candidato deve estar ciente que somente será autorizado a se submeter à prova prática se portar a carteira de habilitação original na categoria exigida, com validade na data da realização das mesmas, pois em conformidade com o CTB – Código de Trânsito Brasileiro – nenhum condutor poderá dirigir na via pública sem portar seu respectivo documento de habilitação na via física original e da classe correspondente ao veículo dirigido.
- 11.13.12 Para o cargo de **TRATORISTA**, a avaliação consistirá em conhecimento do painel e comandos, ligar o equipamento, acoplagem de implementos diversos dirigi-lo até o local determinado e executar uma tarefa própria do equipamento de forma adequada e atendendo as orientações de execução definidas pelo avaliador, com base nas atribuições da função e conteúdo programático constante neste edital.
- 11.13.13 A avaliação será feita pelo desempenho do candidato dentro das normas técnicas e legais, levando-se em consideração o uso e aproveitamento do equipamento utilizado, considerando os seguintes fatores a serem avaliados:
- I. Verificação do Equipamento - 20 (vinte) pontos.
- a) Estrutura da Máquina – Lateria, Chassi, Pneus e Material Rodante;
- b) Vazamentos;
- c) Peças;
- d) Conchas, Borda Cortante, Dentes e Escarificadores;
- e) Faróis, Faroletes, Luz de Ré, Luzes de Freio, Lanternas Indicativas de Direção e Retrovisores.
- II. Conhecimentos (Leitura do Painel e definição de comandos) - 30 (trinta) pontos.
- a) Indicador da Temperatura da Água do Motor;
- b) Indicador da Pressão do Óleo do Motor;
- c) Indicador da Temperatura da Transmissão;



- d) Indicador de Pressão da Transmissão;
- e) Indicador da Carga da Bateria;
- f) Indicador do Nível de Combustível;
- g) Indicador da Pressão do Freio;
- h) Indicador da Temperatura do Óleo Hidráulico. IV. Checagem de Comandos:
 - a) Alavancas do Freio de Estacionamento;
 - b) Alavancas do Comando Hidráulico da Concha;
 - c) Alavanca do Comando de Reversão.
 - d) Alavanca do Comando da Transmissão;
 - e) Pedais de Freio / Neutralizador;
 - f) Botão de Buzina.

III. Segurança de operação durante a prova - 20 (vinte) pontos.

- a) Uso correto de E.P.I.
- b) Utilização **CORRETA** do equipamento

IV. Habilidades na operação do equipamento - 10 (dez) pontos.

- a) Transmissão em Neutro;
- b) Freio de Estacionamento Aplicado;
- c) Concha no Solo;
- d) Arrefecimento do Motor. T

V. Produtividade - 20 (vinte) pontos.

- a) Escavação;
- b) Acoplar e desacoplar implementos agrícolas (arado de disco, grade, roçadeira, etc..)

11.13.14 Tempo de execução: máximo de 10 (dez) minutos.

11.15 A prova prática será avaliada de "0" (zero) a "100" (cem) pontos.

11.16 Serão considerados aprovados os candidatos que obtiverem, no mínimo, 10 (dez) pontos na prova prática.

11.17 O candidato que não auferir a nota mínima de 50 (cinquenta) pontos na prova prática será desclassificado do Concurso Público.

12 DO RESULTADO FINAL E DA CLASSIFICAÇÃO

12.1 Será considerado aprovado no Concurso Público o candidato que obtiver a pontuação e a classificação mínimas exigidas para aprovação, nos termos deste Edital.

12.1.1 Os candidatos serão classificados em ordem decrescente de nota final, observado o cargo em que concorrem.

12.2 Para o cargo de Professor de Educação Básica Municipal-PEBM I - Educação Infantil, a Nota Final dos candidatos habilitados será igual à soma das notas obtidas na prova objetiva e na prova de títulos.

12.3 Para o cargo de **Tratorista**, a Nota Final dos candidatos habilitados será igual à soma das notas obtidas na prova objetiva e na prova prática.

12.4 Para o Cargo de Inspetor de Alunos Masculino, a nota final do candidato será a nota obtida na prova objetiva.

12.5 **Na hipótese de igualdade da nota final, terá preferência, sucessivamente, o candidato que:**



- a) tiver maior idade, dentre os candidatos com idade igual ou superior a 60 (sessenta) anos, até a data de publicação do resultado e classificação deste Concurso Público, conforme artigo 27, parágrafo único, do Estatuto do Idoso (Lei n.º 10.741, de 1.º de outubro de 2003).
- b) obtiver maior pontuação em Conhecimentos Específicos;
- c) obtiver maior pontuação em Língua Portuguesa;
- d) obtiver maior pontuação em Matemática;
- e) candidato que tiver mais idade (exceto os enquadrados na alínea “a” deste subitem), considerando dia, mês, ano e, se necessário, hora e minuto do nascimento.
- f) persistindo o empate, será realizado sorteio entre os candidatos empatados.

12.6 O resultado final do Concurso Público será publicado por meio de duas listagens, a saber:

- a) Lista Geral, contendo a classificação de todos os candidatos habilitados, inclusive os inscritos como pessoa com deficiência, em ordem de classificação, respeitados os cargos para os quais se inscreveram;
- b) Lista de Pessoas com Deficiência, contendo a classificação exclusiva dos candidatos habilitados inscritos como pessoa com deficiência, em ordem de classificação, respeitados os cargos para os quais se inscreveram.

12.7 O candidato eliminado será excluído do Concurso Público e não constará da lista de classificação final.

13 DA ELIMINAÇÃO

13.1 **Será eliminado do Concurso Público o candidato que:**

- 13.1.1 apresentar-se após o fechamento dos portões, ou não estiver presente na sala ou local de realização da prova no horário determinado para o seu início;
- 13.1.2 não apresentar o documento de identidade exigido no subitem 8.6.1, e também conforme a exigência nas demais fases do certame, conforme previsto neste Edital;
- 13.1.3 for surpreendido, durante a realização da prova, em comunicação com outro candidato, utilizando-se de material não autorizado ou praticando qualquer modalidade de fraude para obter aprovação própria ou de terceiros;
- 13.1.4 **for surpreendido, durante a realização da prova, utilizando e/ou portando indevidamente ou diferentemente das orientações deste Edital:**
 - a) equipamentos eletrônicos, mesmo que desligados, como máquinas calculadoras, MP3, MP4, telefone celular, tablets, notebook, gravador, máquina fotográfica, controle de alarme de carro e/ou qualquer aparelho similar;
 - b) livros, anotações, réguas de cálculo, dicionários, códigos e/ou legislação e impressos que não estejam expressamente permitidos ou qualquer outro material de consulta;
 - c) bolsa, relógio de qualquer espécie, óculos escuros ou quaisquer acessórios de chapelaria, tais como chapéu, boné, gorro, etc;
- 13.1.5 **tenha qualquer objeto, tais como aparelho celular, aparelhos eletrônicos ou relógio de qualquer espécie, que venha a emitir qualquer som, mesmo que devidamente acondicionado no envelope de guarda de pertences e/ou conforme as orientações deste Edital, durante a realização da prova;**
- 13.1.6 for surpreendido dando ou recebendo auxílio para a execução da prova;
- 13.1.7 faltar com o devido respeito para com qualquer membro da equipe de aplicação da prova, com as autoridades presentes ou com os demais candidatos;
- 13.1.8 fizer anotação de informações relativas às suas respostas em qualquer outro meio, que não os permitidos;
- 13.1.9 afastar-se da sala, a qualquer tempo, sem o acompanhamento de fiscal;
- 13.1.10 ausentar-se da sala, a qualquer tempo, portando a Folha de Respostas;
- 13.1.11 descumprir as instruções contidas no caderno de questões e na Folha de Respostas;
- 13.1.12 perturbar, de qualquer modo, a ordem dos trabalhos, incorrendo em comportamento indevido;
- 13.1.13 não permitir a coleta de sua assinatura durante a realização da prova;



- 13.1.14 for surpreendido portando qualquer tipo de arma e se negar a entregar a arma à Coordenação;
- 13.1.15 recusar-se a ser submetido ao detector de metal;
- 13.1.16 se, a qualquer tempo, for constatado por qualquer meio, ter o candidato se utilizado de processo ilícito, sua prova será anulada e ele será automaticamente eliminado do Concurso Público.

14 DOS RECURSOS

- 14.1 Caberá interposição de recursos, devidamente fundamentados, ao Instituto UNIQUE, no prazo de **3 (três)** dias após a publicação das decisões objetos dos recursos, assim entendidos:
 - 14.1.1 contra o indeferimento da inscrição nas condições: pagamento não confirmado, condição especial e inscrição como pessoa com deficiência;
 - 14.1.2 contra as questões da Prova Objetiva e o gabarito preliminar;
 - 14.1.3 contra o resultado da Prova Objetiva, Prova Prática, Prova Discursiva e da Prova de Títulos;
- 14.2 **É de exclusiva responsabilidade do candidato o acompanhamento da publicação das decisões objetos dos recursos no endereço eletrônico www.institutounique.org.br, sob pena de perda do prazo recursal.**
- 14.3 Os recursos deverão ser protocolados em requerimento próprio, através da área do candidato por meio de link disponível no endereço eletrônico www.institutounique.org.br
- 14.4 Os recursos deverão ser individuais e devidamente fundamentados. Especificamente para o caso do subitem 14.1.2, o recurso deverá estar acompanhado de citação da bibliografia devidamente fundamentada.
- 14.5 Os recursos interpostos que não se refiram especificamente aos eventos aprazados ou interpostos fora do prazo estabelecido neste Edital não serão apreciados.
- 14.6 Admitir-se-á um único recurso por candidato para cada evento referido no subitem 14.1 deste Edital.
- 14.7 Admitir-se-á um único recurso por questão para cada candidato, relativamente ao gabarito preliminar divulgado, não sendo aceitos recursos coletivos.
- 14.8 Na hipótese de alteração do gabarito preliminar por força de provimento de algum recurso, as provas objetivas serão recorrigidas de acordo com o novo gabarito (Gabarito Definitivo).
- 14.9 Se da análise do recurso, pela Banca Organizadora, resultar anulação de questão(ões) ou alteração de gabarito da Prova Objetiva, o resultado da mesma será recalculado de acordo com o novo gabarito.
- 14.10 No caso de anulação de questão(ões) da Prova Objetiva, a pontuação correspondente será atribuída a todos os candidatos, inclusive aos que não tenham interposto recurso.
- 14.11 Caso haja procedência de recurso interposto dentro das especificações, poderá, eventualmente, alterar-se a classificação inicial obtida pelo candidato para uma classificação superior ou inferior, ou, ainda, poderá acarretar a desclassificação do candidato que não obtiver nota mínima exigida para a aprovação.
- 14.12 Recurso interposto em desacordo com este Edital não será considerado.
- 14.13 O prazo para interposição de recurso é preclusivo e comum a todos os candidatos.
- 14.14 Não serão aceitos recursos via fax, via correio eletrônico ou, ainda, fora do prazo.
- 14.15 Os recursos contra as questões da Prova Objetiva e gabarito preliminar serão analisados e somente serão divulgadas as respostas dos recursos através da área individual do candidato recorrente e o resultado da análise do recurso por meio de edital através do site <http://www.institutounique.org.br>.
- 14.15.1 As respostas aos recursos interpostos pelos candidatos, contra as demais fases do certame, ficarão disponíveis para consulta individual do candidato no endereço eletrônico do Instituto UNIQUE <http://www.institutounique.org.br>, a contar da data de publicação do edital de resultado a que se refere.
- 14.16 A Banca Examinadora do Instituto UNIQUE, empresa responsável pela organização do certame, constitui última instância administrativa para recursos, sendo soberana em suas decisões, razão pela qual não caberão recursos ou revisões adicionais.

15 DA HOMOLOGAÇÃO DO RESULTADO FINAL

- 15.1 O **RESULTADO FINAL** do Concurso Público, após decididos todos os recursos interpostos, será homologado pela Prefeitura Municipal de Oscar Bressane e publicado oficialmente no site da Prefeitura Municipal de Oscar Bressane <http://www.Oscar Bressane.sp.gov.br> e “Diário Oficial do Município de Oscar Bressane” e no endereço eletrônico <http://www.institutounique.org.br> em duas listas, em ordem classificatória, com



pontuação: uma lista contendo a classificação de todos os candidatos, inclusive a dos candidatos com deficiência, e outra somente com a classificação dos candidatos com deficiência.

16 DA CONVOCAÇÃO PARA CONTRAÇÃO

- 16.1 As contratações serão efetuadas serão regidas pelo Regime Estatutário (Lei nº 843 de 23 de Maio de 2006 ESTATUTO DOS SERVIDORES PÚBLICOS MUNICIPAIS DE OSCAR BRESSANE – SP), e demais leis municipais inerentes aos cargos do certame. As contratações obedecerão à ordem de classificação dos candidatos aprovados. Demais documentos que se fizerem necessários serão posteriormente informados pela Prefeitura Municipal de Oscar Bressane.
- 16.2 O candidato será convocado através de edital específico publicado no endereço eletrônico oficial da Prefeitura Municipal de Oscar Bressane, <http://www.Oscar.Bressane.sp.gov.br>, sendo de inteira responsabilidade do candidato o acompanhamento dos editais de convocação que serão publicados.
- 16.3 O candidato que deixar de comparecer no prazo fixado no Edital de Convocação será considerado como desistente e substituído, na sequência, pelo imediatamente classificado.
- 16.4 A habilitação para o cargo dependerá de prévia inspeção médica oficial da Prefeitura Municipal de Oscar Bressane. O candidato convocado somente será contratado se for julgado **APTO** física e mentalmente para o exercício do cargo. Caso seja considerado inapto para exercer o cargo, não será admitido, perdendo automaticamente a vaga, sendo convocado o próximo habilitado da lista, obedecida a ordem de classificação.
- 16.4.1 os candidatos portadores de necessidades especiais, se aprovados e classificados, serão submetidos a perícia médica para a verificação da compatibilidade de sua deficiência com o exercício das atribuições do cargo.
- 16.4.2 caso a perícia médica conclua negativamente quanto à compatibilidade e habilitação do candidato para o exercício do cargo, este não será considerado apto à contratação e deixará sua vaga disponível para o próximo candidato na ordem de classificação.
- 16.5 Para o ato de contratação o candidato, além dos demais requisitos previstos neste Edital, deverá apresentar os seguintes documentos:
- a) cópia da Carteira de Identidade;
 - b) cópia do Cadastro de Pessoa Física – CPF;
 - c) cópia do Título de Eleitor com comprovante de votação na última eleição;
 - d) cópia da Carteira e/ou Certificado de reservista, se do sexo masculino;
 - e) uma foto 3x4 recente e tirada de frente;
 - f) cópia da certidão de nascimento ou casamento;
 - g) Carteira de Trabalho – CTPS;
 - h) cópia da certidão de nascimento dos filhos menores de 14 (quatorze) anos, quando couber;
 - i) cópias do Diploma ou Certificado de Conclusão do Curso, bem como os demais documentos comprobatórios dos requisitos exigidos para o cargo ao qual se inscreveu;
 - j) apresentar os documentos listados no item 3;
 - k) demais documentos que a Prefeitura Municipal de Oscar Bressane julgar necessários, posteriormente informados.
- 16.6 **O candidato, após a convocação, deverá comparecer ao Setor de Recursos Humanos da Prefeitura Municipal de Oscar Bressane no prazo máximo de 05 (cinco) dias úteis, contados da data da publicação, munido de documento de identidade original juntamente com os documentos citados no capítulo 3.**

17 DOS PROCEDIMENTOS DE SEGURANÇA E PREVENÇÃO AO CONTÁGIO DO COVID-19

- 17.1 Em consideração às atividades presenciais, em que pese a questão de Segurança e Prevenção ao contágio do COVID 19, serão adotados os seguintes critérios:



- a) É recomendado o uso de máscaras de proteção facial com cobertura total de nariz e boca, durante todo o período de realização de qualquer prova presencial, para uso pessoal.
 - b) Será permitido que se leve máscaras adicionais para troca, de acordo com o período de duração de sua prova e/ou estado da máscara, considerando as recomendações dos órgãos de saúde;
 - c) Está autorizado e é recomendado que o candidato traga o seu álcool em gel, com embalagem transparente, para uso exclusivamente pessoal durante o período de realização da prova.
 - d) Será permitido, se for vontade do candidato, o uso de luvas transparentes.
 - e) O candidato será responsável pelo acondicionamento e/ou descarte de seu material de proteção utilizado (máscaras, luvas etc.), seguindo as recomendações dos órgãos de saúde.
 - f) As máscaras usadas deverão ser armazenadas em saco plástico transparente, que deverá ser trazido pelo candidato.
 - g) Não será permitido o descarte, descrito no item acima, no local da realização da atividade presencial.
- 17.2 O candidato com sintomas de COVID-19 ou que teve contato com alguém doente ou com suspeita de COVID-19, não deverá comparecer ao local de prova.
- 17.3 Não será devolvida em hipótese nenhuma a taxa de inscrição ao candidato que estiver com sintomas de COVID-19 no dia da prova e não puder comparecer para realizar a prova objetiva e prática deste certame.
- 17.4 A fim de evitar aglomerações, a entrada nos locais de prova será aberta com antecedência de 30 minutos, a entrada será realizada em grupos e com monitoramento por quantidade permitida e liberação dos corredores.
- 17.5 Ao entrar no local o candidato deverá dirigir-se imediatamente ao local de prova.
- 17.6 É proibida a permanência em saguões, corredores, áreas externas etc.;
- 17.7 Para identificação da fisionomia/identidade do candidato, será exigida a retirada da máscara, sendo mantido o distanciamento recomendado, e sua imediata recolocação após a identificação.
- 17.8 Por questão de segurança, a equipe organizadora, em qualquer momento, poderá exigir a vistoria da máscara e/ou máscara reserva, bem como dos utensílios tragos a parte.
- 17.9 A equipe organizadora adotará e se responsabilizará pelas medidas de limpeza, distanciamento social e pelo cumprimento das regras adotadas no dia da realização das atividades nos locais de prova.
- 17.10 O candidato deverá seguir as orientações de segurança definidas pela equipe de aplicação com relação a entrada e circulação no ambiente, direcionamento de candidatos à sala de aplicação e utilização de banheiros.

18 DAS DISPOSIÇÕES FINAIS

- 18.1 Os itens deste Edital poderão sofrer eventuais alterações, atualizações ou acréscimos, enquanto não consumada a providência do evento que lhes disser respeito, circunstância que será mencionada em Comunicado ou Aviso Oficial, oportunamente divulgado pela Prefeitura Municipal de Oscar Bressane, no endereço eletrônico www.OscarBressane.sp.gov.br.
- 18.1.1 É de inteira responsabilidade do candidato acompanhar frequentemente as publicações de todos os comunicados e Editais referentes ao Concurso Público de que trata este Edital, no endereço eletrônico do Instituto UNIQUE www.institutounique.org.br.
- 18.2 Qualquer inexatidão e/ou irregularidade constatada nas informações e documentos do candidato, ou quando constatada a omissão ou declaração falsa de dados ou condições, ou, ainda, irregularidade na realização das provas, com finalidade de prejudicar direito ou criar obrigação, mesmo que já tenha sido divulgado o resultado deste Concurso Público e embora o candidato tenha obtido aprovação, levará à sua eliminação, sendo considerados nulos todos os atos decorrentes da sua inscrição, após procedimento administrativo em que lhe sejam assegurados o contraditório e a ampla defesa, sem prejuízo de outras sanções cabíveis.
- 18.3 Os prazos estabelecidos neste Edital são preclusivos, contínuos e comuns a todos os candidatos, não havendo justificativa para o não cumprimento e para a apresentação de documentos após as datas estabelecidas.
- 18.4 O período de validade do Concurso não gera para a **PREFEITURA MUNICIPAL DE OSCAR BRESSANE** a obrigatoriedade de aproveitar todos os candidatos aprovados.
- 18.5 Os documentos produzidos, enviados e utilizados pelos candidatos, em todas as etapas do Concurso Público, são de uso exclusivo do Instituto UNIQUE, sendo terminantemente vedada a sua disponibilização a terceiros ou a devolução ao candidato.



- 18.6 O candidato, ao realizar sua inscrição, manifesta ciência quanto à possibilidade de divulgação de informações (tais como nome, data de nascimento, notas e desempenho, entre outras) que são essenciais para o fiel cumprimento da publicidade dos atos atinentes ao certame. Neste sentido, não caberão reclamações posteriores relativas à divulgação dos dados, ficando o candidato ciente de que as informações deste Concurso Público possivelmente poderão ser encontradas na internet, por meio de mecanismos de busca.
- 18.7 Não haverá segunda chamada para quaisquer das fases do Concurso Público, seja qual for o motivo da ausência do candidato, nem serão aplicadas provas em locais ou horários diversos dos estipulados no documento de confirmação de inscrição, neste Edital e em outros Editais referentes às fases deste Concurso Público.
- 18.7.1 O não comparecimento do candidato a qualquer das fases acarretará sua eliminação do Concurso Público.
- 18.8 A Prefeitura Municipal de Oscar Bressane e o Instituto UNIQUE não se responsabilizam por quaisquer tipos de despesas, com viagens e/ou estadia dos candidatos, para prestarem as provas deste Concurso Público.
- 18.8.1 Havendo alteração da data prevista, as provas de qualquer fase do certame poderão ocorrer em sábados, domingos e feriados. Despesas provenientes da alteração de data serão de responsabilidade do candidato.
- 18.8.2 Se houver alteração na data de realização das provas, por eventuais restrições decorrentes da pandemia do Coronavírus (Covid-19), estabelecidas por órgãos ou departamentos governamentais e/ou judiciais, a Prefeitura Municipal de Oscar Bressane e o Instituto UNIQUE não se responsabilizarão pelo ressarcimento de despesas dos candidatos.
- 18.9 O Instituto UNIQUE não se responsabiliza por quaisquer cursos, textos e apostilas referentes a este Concurso Público.
- 18.10 O candidato que necessitar atualizar dados pessoais e/ou endereço residencial poderá requerer a alteração através da área do candidato, até a data de publicação da homologação do resultado final do certame. Em caso de dúvida, o candidato poderá entrar em contato com o Instituto UNIQUE, na Central de Relacionamento com o Candidato, para maiores orientações. Após a homologação do certame, o candidato poderá requerer a alteração junto à Prefeitura Municipal de Oscar Bressane, aos cuidados da Comissão do Concurso Público nº 01/2023.
- 18.10.1 A Prefeitura Municipal de Oscar Bressane e o Instituto UNIQUE não se responsabilizam por eventuais prejuízos ao candidato decorrentes de:
- 18.10.1.1 endereço eletrônico incorreto e/ou desatualizado;
- 18.10.1.2 endereço residencial desatualizado;
- 18.10.1.3 correspondência devolvida pela Empresa de Correios e Telégrafos (ECT) por razões diversas;
- 18.10.1.4 outras informações, divergentes e/ou errôneas, fornecidas pelo candidato, tais como: dados pessoais, telefones e documentos.
- 18.11 Não serão considerados requerimentos, reclamações, notificações extrajudiciais ou quaisquer outros instrumentos similares, cujo teor não seja objeto de recurso apontado neste Edital.
- 18.12 Os casos omissos serão resolvidos pela Comissão do Concurso Público nº 01/2023, ouvida ao Instituto UNIQUE.
- 18.13 Será admitida a impugnação deste Edital, desde que devidamente fundamentada, no prazo de 5 (cinco) dias úteis a contar da sua publicação.
- 18.14. A impugnação deverá ser enviada, dentro do prazo estipulado de 05 (cinco) dias úteis da publicação, via Sedex com AR (aviso de Recebimento) para o endereço do Instituto UNIQUE, localizado R. Lopes Trovão, nº 1845, Sala nº 02 – Vila Rodrigues, CEP 19807-300, Assis/SP.
19. O Instituto UNIQUE não se responsabiliza pelos pertences esquecidos e/ou danificados nos locais de provas.
20. Após a homologação dos resultados, O Instituto UNIQUE fica eximido e quitado de toda e qualquer responsabilização ou vinculação ao candidato, sendo os demais atos de admissão, convocação e outros, todos a cargo exclusivo da Prefeitura Municipal de Oscar Bressane.
21. Para todos os efeitos, é dever de todo e qualquer cidadão, bem como especificamente dos candidatos ter conhecimento que a aferição e certificação de todos os atos, tais como o fechamento dos portões, se dará por equipamento eletrônico sincronizado com o horário de Brasília, mediante órgão de serviço oficial Federal da Divisão de serviço da hora do Observatório Nacional, tanto pelo "link": <http://horariodebrasil.org/> quanto pelo simultâneo acompanhamento em tempo real pelo número (0– XX–21) 2580–6037.
22. Recomendamos aos candidatos que procedam a aferição de seus equipamentos de verificação de horário conforme previsto nesse item, recomendando ainda que para conhecimento geral, o funcionamento dos sistemas oficiais de aferição horária, poderão se dar mediante pesquisa nos sítios eletrônicos: <http://pcdsh01.on.br/> ou <http://ntp.br/> ou ainda através do vídeo explicativo constante de: <http://www.youtube.com/watch?v=hyCrd0x2yGg>.



PREFEITURA MUNICIPAL DE OSCAR BRESSANE

Estado São Paulo

CNPJ 44.544.898/0001-34

email - prefeitura@oscarbressane.sp.gov.br



23. O presente Edital, de natureza vinculada e adesiva, fazendo regra vinculada de caráter legal entre as partes, devendo ser estritamente obedecido em atendimento ao princípio da vinculação ao instrumento convocatório, podendo ser publicado em jornal o Edital resumido, para fins de chamamento ao conhecimento deste.
24. **Este Edital entra em vigor na data de sua publicação.**

Paço Municipal, Oscar Bressane, Estado de São Paulo, 20 de abril de 2023.

LUIZ ANTÔNIO ROMANO
Prefeito Municipal



ANEXO I – CRONOGRAMA PREVISTO – CALENDÁRIO DO CONCURSO PÚBLICO

ATIVIDADE	DATA
Publicação do Edital Normativo e Resumido.	20/04/2023.
Período das inscrições e entrega de títulos (Geral/PcD)	21/04/2023 a 15/05/2023.
Último dia para o pagamento da Taxa de Inscrição	16/05/2023.
Divulgação do deferimento preliminar de inscrições (Geral/PcD)	19/05/2023.
Prazo para interposição de recursos acerca do indeferimento das inscrições (Geral + PcD)	20/05/2023 a 21/05/2023.
Divulgação da análise dos recursos sobre o deferimento preliminar das inscrições.	30/05/2023.
Divulgação do deferimento definitivo e Homologação das inscrições (Geral + PcD)	30/05/2023.
Divulgação dos locais e Convocação para realização da prova (Cartão de Confirmação de Inscrição)	30/05/2023.
Realização das Provas Objetivas	18/06/2023.
Divulgação dos gabaritos preliminares (objetiva) e cadernos das Provas Objetivas	19/06/2023 após as 18h.
Prazo para interposição de recursos acerca da divulgação preliminar dos gabaritos das Provas Objetivas.	20/06/2023 a 21/06/2023.
Divulgação da análise dos recursos e dos gabaritos definitivos das provas objetivas.	26/06/2023 após as 18h.
Divulgação da classificação preliminar das Provas Objetivas, e de Títulos	26/06/2023 após as 18h.
Prazo para interposição de recursos acerca da divulgação da classificação preliminar das Provas Objetivas e de Títulos	27/06/2023 a 28/06/2023.
Convocação Para realização da Prova Prática	29/06/2023 após as 18h.
Realização da Prova Prática	02/07/2023
Divulgação da Classificação Preliminar da Prova Prática	03/07/2023 após as 18h.
Prazo para interposição de recursos acerca da divulgação da classificação preliminar das Provas Práticas	04/07/2023 a 05/07/2023.
Decisão dos recursos interpostos acerca da divulgação do resultado preliminar das Provas Objetivas e Prova de Títulos, prova Discursiva e Prova Prática	07/07/2023 após as 17h.
Divulgação da Classificação Final do Concurso Público	07/07/2023 após as 17h.
Homologação dos Resultados	10/07/2023

OBS.: Cronograma previsto do Concurso Público poderá ser alterado. Os interessados deverão acompanhar o andamento do Concurso Público pelo site <https://portal.unique.selecao.site/> (www.institutounique.org.br), as publicações serão sempre feitas após 17h.



ANEXO II - DOS REQUISITOS E ATRIBUIÇÕES TÍPICAS DOS CARGOS

PROFESSOR DE EDUCAÇÃO INFANTIL – PEBM I

ÁREA DE ATUAÇÃO:

Crianças de 4 meses a 3 anos

Planejar, executar, acompanhar, avaliar e registrar a frequência e o desenvolvimento da criança a fim de subsidiar reflexão e o aperfeiçoamento do trabalho em conformidade com a Proposta Pedagógica sob orientação do coordenador pedagógico e ou diretor de escola. Participar da elaboração da Proposta Pedagógica de sua instituição. Garantir às crianças que estão iniciando, bem como aos seus responsáveis, um período de adaptação e o acolhimento na instituição. Receber diariamente na entrada e acompanhá-las na saída da escola, proporcionando um ambiente acolhedor e afetivo durante sua permanência. Acompanhar as tentativas das crianças, incentivar a aprendizagem, oferecer elementos para que elas avancem em suas hipóteses sobre o mundo. Ajudá-las nas suas dificuldades, desafiá-las e despertar sua atenção, curiosidade e participação. Organizar, orientar e zelar pelo uso adequado dos espaços e recursos necessários para o desenvolvimento das atividades. Manter permanente contato com os pais ou responsáveis e participar junto com os mesmos dos encontros de orientações da escola. Observar constantemente as crianças em relação ao seu bem estar, considerando a sua saúde física, mental, psicológica e social, tomando as medidas necessárias na ocorrência de alterações. Executar serviços de atendimento em recreação, estimular e incentivar as brincadeiras em grupo como brincadeiras de rodas, jogos e outras atividades lúdicas. Propor e participar de brincadeiras adequadas à fase de desenvolvimento da criança, em diferentes espaços. Estimular as crianças na conservação dos diferentes ambientes e materiais. Manter rigorosamente a higiene pessoal. Garantir o banho de sol, diariamente, para os bebês, estimulando-os com atividades diversificadas. Higienizar as mãos e rosto dos bebês. Dar banho nos bebês e nas crianças estimulando a autonomia. Trocar fraldas e roupas dos bebês. Auxiliar, orientar e acompanhar as crianças no controle de esfínteres e se necessário completar a higiene. Orientar e acompanhar a troca de roupas pelas crianças, estimulando para que, gradativamente, elas conquistem autonomia. Acompanhar o sono/reposo das crianças, permanecendo junto das mesmas. Incentivar a criança a ingerir os diversos alimentos oferecidos no cardápio da instituição educacional, respeitando o ritmo e o paladar de cada um, auxiliando-os a conquistar a autonomia. Alimentar e hidratar os bebês, estimulando a eructação após as refeições. Administrar medicamentos apenas sob prescrição médica. Manter a organização do seu local de trabalho e todos os bens públicos que estiverem sobre o domínio de sua área de atuação, bem como zelar pela economicidade de materiais e bom atendimento ao público. Realizar a higienização dos brinquedos e avaliar seu aspecto de estabilidade e segurança. Responsabilizar-se pelas crianças que aguardam aos pais ou responsáveis, após o horário regular de saída, zelando pela segurança e bem estar das mesmas. Participar do plano pedagógico da escola e cumprir as determinações superiores e solicitar esclarecimentos por escrito caso as julgue improcedentes.

I - Com crianças de 4 meses a 3 anos, executa serviços de atendimento em recreação; estimula e incentiva as brincadeiras em grupo como brincadeiras de rodas, jogos e outras atividades lúdicas, inicia atividades de coordenação e trabalha com projetos pedagógicos para desenvolver física, mental, emotiva e socialmente os educandos;

II - Com crianças de 4 a 5 anos, organiza e promove as atividades educativas, levando as crianças a se exprimirem por meio de desenhos, pinturas, conversação, canto ou por outros meios e ajudando-as nestas atividades, para desenvolverem física, mental, emotiva e socialmente os educandos em idade pré-escolar.

TRATORISTA

ÁREA DE ATUAÇÃO: Operar máquinas e implementos, Ajustar máquinas e implementos, Preparar máquinas e implementos, Realizar manutenção em primeiro nível de máquinas e implementos, Empregar medidas de segurança, Auxiliar em planejamento de plantio e outras tarefas.

Carteira de Habilitação Letra D



INSPETOR DE ALUNOS MASCULINO

ÁREA DE ATUAÇÃO: Orientar os alunos quanto às normas da unidade escolar; Organizar a entrada e saída dos alunos; zelar pela disciplina dos alunos dentro e fora das salas de aula; orientar os alunos quanto à manutenção da limpeza da escola; monitorar o deslocamento e permanência dos alunos nos corredores e banheiros da unidade escolar; realizar atividades de recepção; acatar as orientações dos superiores e tratar com urbanidade e respeito os funcionários da unidade escolar e os usuários dos serviços educacionais; zelar pelo cumprimento do horário das aulas; prestar assistência, no que lhe couber, ao aluno que adoecer ou sofrer qualquer acidente, comunicando o fato de forma imediata à autoridade escolar competente; levar ao conhecimento do diretor escolar os casos de infração e disciplina; encaminhar à orientação educacional e/ou supervisão escolar o aluno retardatário e não permitir, antes de findar os trabalhos escolares, a saída de alunos sem a devida autorização; desempenhar a função com competência, assiduidade, pontualidade, senso de responsabilidade, zelo, discrição e honestidade; informar ao diretor ou ao diretor-adjunto, a permanência de pessoas não-autorizadas no recinto da unidade escolar; preparar material para os professores quando solicitado; desempenhar com zelo e presteza os trabalhos de que for incumbido; conhecer e cumprir os termos deste regimento.



ANEXO III – DO CONTEÚDO PROGRAMÁTICO

ENSINO SUPERIOR – CONTEÚDO PROGRAMÁTICO E BIBLIOGRAFIA		
CARGOS	CONTEÚDO PROGRAMÁTICO DE LÍNGUA PORTUGUESA	BIBLIOGRAFIA SUGERIDA
PROFESSOR DE EDUCAÇÃO INFANTIL – PEBM I	<ol style="list-style-type: none"> 1. Compreensão e interpretação de texto. 2. Tipologia e gêneros textuais. 3. Figuras de linguagem. 4. Significação de palavras e expressões. 5. Relações de sinonímia e de antonímia. 6. Ortografia. 7. Acentuação gráfica. 8. Uso da crase. 9. Fonética e Fonologia: som e fonema, encontros vocálicos e consonantais e dígrafos. 10. Morfologia: classes de palavras variáveis e invariáveis e seus empregos no texto. 11. Locuções verbais (perífrases verbais). 12. Funções do “que” e do “se”. 13. Formação de palavras. 14. Elementos de comunicação. 15. Sintaxe: relações sintático-semânticas estabelecidas entre orações, períodos ou parágrafos (período simples e período composto por coordenação e subordinação). 16. Concordância verbal e nominal. 17. Regência verbal e nominal. 18. Colocação pronominal. 19. Emprego dos sinais de pontuação e sua função no texto. 20. Elementos de coesão. 21. Função textual dos vocábulos. 22. Variação linguística. 	<ul style="list-style-type: none"> • SPADOTO, N. T. & PASCHOALIN M. A. Minigramática. São Paulo: FTD, 2010. • SPADOTO, N. T. & PASCHOALIN M. A. Gramática: teoria e exercícios. São Paulo: FTD, 2008. • CEREJA, W. R. Português contemporâneo: diálogo, reflexão e uso. São Paulo: Saraiva, 2016. • FIORIN, José Luiz; SAVIOLI, Francisco Platão. Lições de Texto: leitura e redação. São Paulo: Ática, 2003. • FIORIN, José Luiz; SAVIOLI, Francisco Platão. Para Entender O Texto: Leitura E Redação. 18 ed. São Paulo: Ática, 2007. • CUNHA & CINTRA. Nova Gramática do Português Contemporâneo, 3.ed. Rio de Janeiro: Nova Fronteira, 2001. • MARTINO, A. Português esquematizado: gramática, interpretação de texto, redação oficial, redação discursiva. São Paulo: Saraiva, 2012. • NEVES, M. H. M. Gramática de Usos do Português. São Paulo: Editora UNESP, 2000.
	CONTEÚDO PROGRAMÁTICO DE MATEMÁTICA	BIBLIOGRAFIA SUGERIDA
	<ol style="list-style-type: none"> 1. Conjuntos Numéricos: Números naturais, inteiros, racionais, irracionais e reais: Operações fundamentais (adição, subtração, multiplicação, divisão, potenciação e radiciação) propriedades das operações, múltiplos e divisores, números primos, mínimo múltiplo comum, máximo divisor comum. 2. Razões e Proporções – grandezas direta e inversamente proporcionais, divisão em partes direta e inversamente proporcionais, regra de três simples e composta. Sistema de Medidas: comprimento, capacidade, massa e tempo (unidades, transformação de unidades), sistema monetário brasileiro. 3. Cálculo algébrico: monômios e polinômios 4. Funções: Ideia de função, interpretação de gráficos, domínio e imagem, função do 1º grau, função do 2º grau – valor de máximo e mínimo de uma função do 2º grau. 5. Equações de 1º e 2º graus. Sistemas de equações de 1º grau com duas incógnitas. 6. Triângulo retângulo: relações métricas no triângulo retângulo, teorema de Pitágoras e suas aplicações, relações trigonométricas no triângulo retângulo. 7. Teorema de Tales 8. Geometria Plana: cálculo de área e perímetro de polígonos. Circunferência e Círculo: comprimento da circunferência, área do círculo. 9. Noções de Geometria Espacial – cálculo do volume de paralelepípedos e cilindros circulares retos. 10. Matemática Financeira: porcentagem, juro simples 11. Estatística: Cálculo de média aritmética simples e média aritmética ponderada 12. Aplicação dos conteúdos acima listados em resolução de problemas. 	<ul style="list-style-type: none"> • ÁVILA, G. Análise Matemática para Licenciatura. Editora Edgard Blücher Ltda. São Paulo, 2001. • BOYER, C. B. História da Matemática. Trad. Elza F. Gomide. São Paulo: Edgard Blücher, 2003. • BRASIL. Secretaria de Educação Fundamental. Parâmetros Curriculares Nacionais: Matemática. Brasília: MEC / SEF, 1998. • BRASIL. Secretaria de Educação Média e Tecnológica. Parâmetros Curriculares Nacionais: Ensino Médio, v. 3. Brasília: MEC, 2000. • COURANT, R.; ROBBINS, H. O Que É Matemática?. Tradução: Adalberto S. Brito, Rio de Janeiro: Editora Ciência Moderna, 2000. • D'AMBRÓSIO, U. Educação Matemática: da teoria à prática. Campinas, Papyrus, 1998.
	CONTEÚDO PROGRAMÁTICO DE CONHECIMENTOS GERAIS	BIBLIOGRAFIA SUGERIDA
Tópicos relevantes e atuais dos últimos 4(quatro) anos de diversas áreas, tais como política, economia, sociedade, educação, cultura, tecnologia, energia, relações internacionais, desenvolvimento sustentável, responsabilidade socioambiental, problemas	http://www.oscarbressane.sp.gov.br	



PREFEITURA MUNICIPAL DE OSCAR BRESSANE

Estado São Paulo

CNPJ 44.544.898/0001-34

email - prefeitura@oscarbressane.sp.gov.br



	ambientais, segurança, globalização e ecologia e suas vinculações históricas, do Município, do Estado, do Brasil e no mundo. Aspectos históricos e geográficos do Município de OSCAR BRESSANE-SP: hidrografia, relevo, população, clima, vegetação, limites geográficos, economia, e símbolos municipais. Ética e trabalho.	<p>https://cidades.ibge.gov.br/</p> <p>https://www.cidade-brasil.com.br/municipio-oscar-bressane.html</p>
--	---	---

LEGISLAÇÃO E CONHECIMENTOS ESPECÍFICOS

PROFESSOR DE EDUCAÇÃO INFANTIL – PEBM I: – conceito e objetivos. Higiene e cuidados com a criança. Auxílio e orientação quanto à alimentação da criança; noções básicas de nutrição infantil. A importância do estímulo ao desenvolvimento infantil. Auxílio no desenvolvimento de brincadeiras e atividades lúdicas e recreativas. Atenção à criança: brincar junto com ela, escutá-la, dialogar com ela – tom de voz, modos de falar com a criança. Aspectos do desenvolvimento da criança (físico, social, cognitivo e afetivo). Cuidados físicos com a criança; noções de primeiros socorros. Importância do ambiente seguro, protegido e afetuoso na educação infantil. Conhecimento da organização e da conservação dos materiais e do ambiente da creche e da pré-escola; noções básicas de assepsia, desinfecção e esterilização do ambiente. Organização: espaço, tempo, rotina diária. Procedimentos básicos para atendimento aos pais; acompanhamento de entrada e saída de crianças; auxílio a atividades previstas no planejamento escolar. Trabalho em equipe. Noções de ética e cidadania. Noções básicas de relações humanas. Combate ao bullying (Lei nº 13.185/2015 – Institui o Programa de Combate à Intimidação Sistemática).

Referências Bibliográficas Sugeridas:

1. Lei Federal nº 8.069/1990. Estatuto da Criança e do Adolescente: Título I – Das disposições preliminares. Capítulo II – Do direito à liberdade, ao respeito e à dignidade. Capítulo IV – Do direito à educação, à cultura, ao esporte e ao lazer. Disponível em: http://www.planalto.gov.br/ccivil_03/leis/l8069.htm.
2. Lei Federal nº 9.394/1996. Lei de Diretrizes e Bases da Educação Nacional: artigos 2º, 3º, 4º, 11, 12, 13, 14, 18, 21, 22, 29, 30, 31, 58, 59 e 61. Disponível em: http://www.planalto.gov.br/ccivil_03/leis/l9394.htm.
3. Lei Federal nº 13.146/15. Lei Brasileira de Inclusão da Pessoa com Deficiência. (Estatuto da Pessoa com Deficiência). Disponível em: http://www.planalto.gov.br/ccivil_03/ato2015-2018/2015/lei/l13146.htm.
4. Resolução CNE/CEB nº 05/2009 – Fixa as Diretrizes Curriculares Nacionais para a Educação Infantil. Disponível em: http://portal.mec.gov.br/dmdocuments/pceb020_09.pdf.
5. Parecer CNE/CEB nº 20/2009 – Revisão das Diretrizes Curriculares Nacionais para a Educação Infantil. Disponível em: http://portal.mec.gov.br/dmdocuments/pceb020_09.pdf.
6. Base Nacional Comum Curricular (BNCC). Item 3: A Etapa da Educação Infantil. MEC/SEB, 2018. Disponível em: http://basenacionalcomum.mec.gov.br/images/BNCC_EI_EF_110518_-versaofinal_site.pdf.
7. Lei orgânica de Oscar Bressane

ENSINO FUNDAMENTAL – CONTEÚDO PROGRAMÁTICO E BIBLIOGRAFIA

CARGO	CONTEÚDO PROGRAMÁTICO DE LÍNGUA PORTUGUESA	BIBLIOGRAFIA SUGERIDA
Gerais Feminino Coveiro Inspetor de Alunos Masculino Tratorista	<ol style="list-style-type: none"> 1. Compreensão de textos narrativos, descritivos e dissertativos: compreensão geral do texto; ponto de vista ou ideia central defendida pelo autor. 2. Relações semânticas entre as orações, períodos ou parágrafos (relações de oposição, conclusão, concessão, causalidade, conclusão, explicação, etc.). 3. Significação vocabular: sinonímia e antonímia; ambiguidade; 4. sentido literal e sentido figurado. 5. Pontuação. 6. Concordâncias verbal e nominal. 7. Regência verbal. 8. Variantes linguísticas. 9. Ortografia oficial. 	<ul style="list-style-type: none"> • ACADEMIA BRASILEIRA DE LETRAS. Vocabulário ortográfico da língua portuguesa. 5 ed. São Paulo: Global, 2009. • ALMEIDA, Napoleão Mendes de. Gramática metódica da língua portuguesa. 45 ed. rev. São Paulo: Saraiva, 2008. • AZEREDO, José Carlos. Gramática Houaiss da língua portuguesa. 2 ed. São Paulo: Publifolha, 2008. • BECHARA, Evanildo. A nova ortografia. 4 ed. Rio de Janeiro: Nova Fronteira, 2008. • CEGALLA, Domingos Paschoal. Dicionário de dificuldades da língua portuguesa. 2. ed. Rio de Janeiro: Lexicon, 2007. • _____. Novíssima Gramática da Língua Portuguesa. 48 ed. São Paulo: Companhia Editora Nacional, 2008.
	<p style="text-align: center;">CONTEÚDO PROGRAMÁTICO DE MATEMÁTICA</p> <ol style="list-style-type: none"> 1. Sistema métrico decimal. 2. Razão. 3. Proporção. 4. Divisão proporcional. 5. Regra de três simples e composta. 6. Porcentagem. 7. Equações de 1º grau. 8. Produtos notáveis. 9. Fatoração algébrica. 10. Área e perímetro de figuras planas. 11. Resolução de problemas matemáticos que envolvam operações básicas. 12. Números decimais e operações. 13. Princípio fundamental da contagem. 14. Frações. 15. Conjunto dos números naturais, inteiros, racionais e reais: operação e problemas. 16. Números proporcionais. 	<ul style="list-style-type: none"> • BOYER, C. B. História da Matemática. Trad. Elza F. Gomide. São Paulo: Edgard Blücher, 2003. • BRASIL. Secretaria de Educação Fundamental. Parâmetros Curriculares Nacionais: Matemática. Brasília: MEC / SEF, 1998. • BRASIL. Secretaria de Educação Média e Tecnológica. Parâmetros Curriculares Nacionais: Ensino Médio, v. 3. Brasília: MEC, 2000. • COURANT, R.; ROBBINS, H. O Que É Matemática?. Tradução: Adalberto S. Brito, Rio de Janeiro: Editora Ciência Moderna, 2000. • D'AMBRÓSIO, U. Educação Matemática: da teoria à prática. Campinas, Papius, 1998.



PREFEITURA MUNICIPAL DE OSCAR BRESSANE

Estado São Paulo

CNPJ 44.544.898/0001-34

email - prefeitura@oscarbressane.sp.gov.br



	17. Medidas de comprimento, superfície, volume e massa. 18. Medida de tempo.	
CONTEÚDO PROGRAMÁTICO DE CONHECIMENTOS GERAIS		BIBLIOGRAFIA SUGERIDA
Tópicos relevantes e atuais dos últimos 4(quatro) anos de diversas áreas, tais como política, economia, sociedade, educação, cultura, tecnologia, energia, relações internacionais, desenvolvimento sustentável, responsabilidade socioambiental, problemas ambientais, segurança, globalização e ecologia e suas vinculações históricas, do Município, do Estado, do Brasil e no mundo. Aspectos históricos e geográficos do Município de OSCAR BRESSANE-SP: hidrografia, relevo, população, clima, vegetação, limites geográficos, economia, e símbolos municipais. Ética e trabalho.		http://www.oscarbressane.sp.gov.br https://cidades.ibge.gov.br/ https://www.cidade-brasil.com.br/municipio-oscar-bressane.html

LEGISLAÇÃO E CONHECIMENTOS ESPECÍFICOS

Inspetor de Alunos Masculino: Disciplina e vigilância dos alunos. Controle e movimentação do aluno. Observação e orientação dos setores. Comportamento dos alunos. Primeiros socorros aos alunos. Outras tarefas auxiliares. Telefones de emergência: Pronto Socorro, Polícia Militar e Corpo de Bombeiros. Conhecimentos básicos da função baseada nas seguintes atribuições da função: Cuidar da segurança do aluno durante o intervalo escolar; inspecionar o comportamento dos alunos durante o intervalo escolar; orientar alunos sobre regras e procedimentos, regimento escolar. Estatuto da Criança e do Adolescente. Conceito de Internet e Intranet. Principais aplicativos comerciais para: edição de textos e planilhas, geração de material escrito, visual e sonoro e outros. Windows 10, Word e Excel 365. Principais navegadores para Internet. Correio eletrônico. Procedimento para a realização de cópia de segurança. Conceitos de organização de arquivos e métodos de acesso.

LEGISLAÇÃO: Estatuto da Criança e Adolescente. Lei Federal 9.394/96 – Lei de Diretrizes e Bases da Educação Nacional e suas alterações posteriores. Constituição da República Federativa do Brasil: Dos Princípios Fundamentais – Art. 1º ao 4º. Dos Direitos e Garantias Fundamentais – Art. 5º a 17. Da Organização do Estado – Art. 18 e 19; Art. 29 a 31; Art. 34 a 41. Da Organização dos Poderes – Art. 44 a 69. Lei nº 8.429, de 2 de junho de 1992. Lei de Improbidade Administrativa. BRASIL. Lei Orgânica do Município de Oscar Bressane. Estatuto dos Servidores do Município de Oscar Bressane.

TRATORISTA: Legislação e Sinalização de Trânsito. Normas gerais de circulação e conduta. Direção defensiva. Primeiros Socorros. Proteção ao Meio Ambiente. Cidadania. Noções de mecânica básica de autos. Conhecimentos sobre condução, manutenção, limpeza e conservação de veículos; Lei nº 9.503 de 23/09/97, que institui o Código de Trânsito Brasileiro.

LEGISLAÇÃO: Constituição da República Federativa do Brasil: Dos Princípios Fundamentais – Art. 1º ao 4º. Dos Direitos e Garantias Fundamentais – Art. 5º a 17. Da Organização do Estado – Art. 18 e 19; Art. 29 a 31; Art. 34 a 41. Da Organização dos Poderes – Art. 44 a 69. Lei nº 8.429, de 2 de junho de 1992. Lei de Improbidade Administrativa. BRASIL. Lei Orgânica do Município de Oscar Bressane. Estatuto dos Servidores do Município de Oscar Bressane.

OBSERVAÇÃO: A bibliografia sugerida não limita nem esgota o programa. Serve apenas como orientação para a banca elaboradora de provas e para os candidatos.